（中華郵政局特准掛號立券之郵件）

因宜學社打字招生　另設特別班　限一月畢業　[illegible]

時報

中華民國九年四月十五日即舊曆庚申年二月念七日
西歷一千九百二十年四月十五日　星期四
THE EASTERN TIMES.
第五千六百六十五號
今天四張售大洋三分
本館開設上海望平街第六號電話一千二百零一號

外埠寄報連郵費
◎逐日寄中國境內　全年十二元半年六元
◎逐日寄日本境內　全年十二元半年六元
◎逐日寄歐美各國　全年十八元半年九元
（報費先惠郵票不收）

廣告刊例
封面二行起碼第一天每行一元　第二天以後每行七角五分
後幅二行起碼第一天每行四角　第三天起每行三角
短行以五十字起碼第一天每字六厘　第二天起每字四厘

閱本報諸君鑒

本館因建築新屋拆卸舊機致報紙間有不能按日送到之處殊爲歉仄一俟新機裝竣必不致再有延誤　時報館啓

本報今日第四張婦女周刊閱者注意

上海貧兒院謹謝顧蘭州善士喜發文孫湯餅移助洋五十元

昨承顧善士因文孫湯餅將筵資洋五十元移助敝院經費爲諸親友造福立德立功宜子宜孫謹鳴謝忱並賀潭第　總董周金箴　院長施子英　主事高硯耘同啓

本院代收捐款處如下
三馬路交通銀行　後馬路永亨銀行　小東門內正利銀行　洋行街源昌正號　乙4616

扇業公議

啓者敝同業因今庚紙料竹料來源騰貴尤慮難售不意蘇杭兩帮之工作忽發生要求增價因此邀集同業會議勉從其請若似此三項並漲難保血本計算照去年批價提昂十分之三致門售蓬批頗難出手以故經衆議決十分中准漲二分恐外埠本帮未及週知爲特登報聲明以供衆鑒　扇業同行公啓

仁濟和保險公司發息廣告

謹啓者本公司照章於舊歷三月初一日起憑摺給發股息分送帳略本屆計發官利六厘餘利二厘每股共發規銀四兩請屆時持摺向本公司來收可也所有年總結帳分存滬津漢閩粵港等局以便各股東就近查閱此佈

大祐鹽墾公司創立會通告

敬啓者本公司鹽墾兼營去春從購置統一萬地擇上段可墾之區購進亦尚順手查現際核與全股已過半數照章應開創立會茲擇於陰曆三月初十日就南通開借大生紗廠舉行屆時務希與股諸君早臨倘以事不克到會即望託代表到場與議除通告外謹布　敬希　公鑒　大祐鹽墾公司謹啓　乙4473

上海東方[illegible]公司開幕廣告

本公司爲華洋富紳所組織實備資本金一百萬二元每月開獎頭獎得洋二千五百元共半數[illegible]詳章函索即寄業經各項籌備妥當擇於陽歷五月五日[illegible]正式開幕在法界愛多亞路二洋涇橋南堍轉角第廿三號（附現因行址尚未裝修妥善暫假五馬路外灘六號爲臨時事務所）[illegible]抵押借款業在法總領事署註冊內提[illegible]一百十六元到滿期還本且加餘利計還洋二千五百元比衆格外優待欲閱[illegible]
經理　馬秉忠　彭恩　仝啓　電話中央二五八二

招商局新銘快輪准于本月念九日即禮拜六晚開往烟台天津

本輪賬房關謹啓

招商局廣利快輪準本月念九日即禮拜六晚開往香港廣東

本輪賬房蔡雨階謹啓

龍章造紙有限公司股東年會廣告

本公司訂於舊歷三月初三日三點鐘開股東年會宣告帳略以及定期付官餘利屆時請各股東惠臨法界新永安街本公司會集爲盼　乙4495

教育部審定

國民學校用的　複式學級　修身　國文　教授書

還有比他適用比他便宜的麼？

怎麼適用呢？　因為現在的國民學校，複式編制的占大多數．這兩種書，都有甲乙編；凡是兩學年三學年的複式編制，四學年的單級編制，當然適用．就是單式學級，也好用的．實在沒有第二種呀！

怎麼便宜呢？　因為現在的教育經費，沒有一校不是困難的．這兩種書，已經完全出版了；既然是特別的編法，特別的用法，并且特別的廉價，眞是難得的機會呀！

特別廉價　六月底止

● 修身教授書二冊特價各八分
● 修身教科書二冊特價各三分
● 國文教科書　甲乙編各一至四冊　第五六七八冊　特價各四分
● 國文教授案　甲乙編一二三四合冊　第五六七八冊　特價各二角半

商務印書館發行

中華銀公司廣告

本銀公司依照有限公司條例由京內外各銀行集資一千萬圓經政府特准承募國家及地方公司各種債欵業凡有確實擔保之事業其他各種實業有確實辦法須募集欵項者請與本銀公司事務所接洽可也　事務所暫設北京前門戶部街銀行公會內電話東局第五二六號　乙4477

特別通告

本銀行現爲意國財部委任正式發售意國五釐公債票發行時期一千九百廿年正月五日至三月十日爲止該公債附有至一千九百念年十二月三十一日之息券公債票面價係意洋一百元售價意洋八十七元九角外加由正月一日至付款日爲止之利息意商會協同本行辦理此事目下滙兌價廉定能引起各界人士之投資也

訃

不孝銘銓等罪孽深重禍延顯妣清封淑人晉封夫人中華民國特頒女範昭垂匾額獎給紫紅綬金質嘉禾章王太夫人痛於民國八年己未夏歷十一月初十日寅時壽終內寢距生於道光十七年己亥十二月二十日辰時享年八十一歲不孝等侍奉在側親視含殮遵例成服謹擇於二月三十日領帖恐訃不週哀此奉聞
不孝孤哀子　錢銘銓　銘江　泣血稽顙　降服子　銘[illegible]　泣稽顙

恕訃不週

寒門不幸荊室清封宜人周宜人悼於民國九年夏曆正月二十九日亥時疾終南通小海僑寓內寢距生於同治八年四月十八日申時享年五十二歲命子實森等親視含殮降服子實書在美國白洛股大學肄業實善在日本國家銀行練習聞電星夜奔喪實衡在日本慶應大學肄業先期假旋侍疾均先後遵禮成服力絀不克盡禮祇擇於夏曆三月初二日薄具家奠初三日領帖倘蒙戚鄉世友姻族校誼俯賜光臨曷勝銘感謹此訃啓以聞
杖期夫顧昌鼎泣頓首
哀子　實森　實仁　實善　實衡　實安　實箴　生慈侍下實讀　泣血稽顙
降服子　實書　泣稽顙
齊服孫　學詩　泣稽首

聯華總會啓事

本會所賃麥加利銀行之房屋將行翻造故即須遷讓如在相當地點有合宜之房屋出租者請即通函博物院路一號聯華總會華書記張簣雲君可也　乙4470

通州大達輪船公司通告

本公司定於夏歷三月初一日起發給股息屆時隨帶息摺至上海十六舖外灘本公司帳房支付廣生公司大昇股息同時發給此告　甲4480

滬江醫院袁掃梅啓事

鄙人自陽歷四月十一日起接辦滬江醫院所有該院以前一切事宜概不負責特此聲明　院址大東門火神廟西弄

湯傳良啓事

鄙人因公赴日考察醫務自陽歷四月十一日起脫離滬江醫院關係所有該院自後一切診務及往來賬項概不負責特此聲明　乙4456

商辦輪船招商總局發息廣告

本局上年己未結帳公議本屆股息計航業每股六兩五錢產業每股四兩仍照每航業兩股產業一股連帶併發共計規銀十七兩正於舊歷三月初一日起憑摺給發另有帳略刊送　董事會謹啓

招買帆船

今有某商欲買三桅帆船數艘船身長九丈五至十丈闊二丈至二丈[illegible]艙位長六丈五尺可裝貨一百噸者爲合格如願割愛請開明詳細載價寄上海中華書局李柳溪收可也　乙4456

香港與上海華製麵公司廣告

逕啓者本公司添在滬加設麵粉廠所增招之股現將滿額尚未掛號認股者早日交銀免使向隅[illegible]
收股處　天津交通銀行　香港中環海旁本總公司　上海交通銀行　漢口交通銀行　北京交通銀行　廣州油欄直街永康公司　南京交通銀行　上海中華銀行
香港上海興華製麵有限公司謹啓

萩莊主人徵詞

庚申仲春含弟歸來有碧山詞社之舉[illegible]客之藏海園倚聲既竟爰拈題徵求海內詞人[illegible]第一珠玉限至舊歷四月底截收[illegible]

香烟　品海

此眞正價廉物美之香烟

烟絲柔潤爲其香味極佳之明証且味道溫和可口無怪人人均讚美之也

駐華英美烟公司總理　有限英國公司

天津自來水公司訂期開股東常會廣告

啓者本公司現訂於陽曆四月二十五日下午二鐘在北京前門內西城根本公司開行股東常會報告上年營業情形務請股東於會期前三日携帶股票赴本公司領取入場券屆期憑券入會以憑接待特此敬啓　乙2166

英大馬路小菜場對門

匯通公司全盤呢絨洋貨各種緞邊底貨准于二月二十四日大減價廣告

本公司開設多年專辦高等歐美呢絨各種洋貨發帶珠邊化妝等品久已名馳遐邇各界推許茲因股東無意經營決於即日起將全盤各貨削價出售所有減價各貨悉在大綸綢莊支貨手摺及大綸禮票均可向本公司支取廉價各物　各界諸君欲得真正價廉物美之洋貨請速惠臨無任歡迎之至　如蒙客戴有大馬路拋球場　謹此附啓

聘請商號工廠經理主任及翻譯

現擬聘請商號經理工廠經理及一部分之商業主任或工廠內一部分之管理主任其資格如下（一）曾經任過著名大商號洋行中經理或大工廠經理多年者（二）曾經辦過大商號或洋行中一部分之商業主任或工廠內之一部分主任多年者（三）曾在外洋畢業而有貿易經驗及工廠實習多年者如自信有以上一項之經驗其年齡須在三十五歲以上四十五歲以內身體強健品行誠篤中文或洋文通達確無各種嗜好者請詳細書明經歷事業及姓名住址投函申報館第五十號信箱以便採訪名譽人才合格者具函邀請面談薪水每月在一百元以上至二百元酌量支送花紅在外再擬聘請翻譯須精通中英文及熟悉工商事業者薪水亦當從豐不合格者恕不答復　乙4407

莊蘩詩女士鬻書刻經

年飯心敬佛因慨吾國佛經多有未經刊行者爰發心以鬻書之資分助刻經之費元以上之字每字一元三元之屏條每幅一元以尺以上者倍之中堂倍之屏條另議收件處上海各大箋扇店及各界名人和里六弄陸稼軒寓廣　吳昌碩　釋徹嶼　江味農　清道人　梅擷芸　天台山農　張雲雷　程瑤笙　丁仁　呂景如　狄楚青　包笑孫　顧仲敏　全啟

農商部有獎實業債券局廣告

農商部籌辦全國實業募集債款興辦銀行煤鐵各礦紗絲茶糖等廠及其他重要生利事業仿照英法等先進國最善辦法分期發行有獎實業債券擬具條例及施行細則呈奉大總統照准刊登政府公報各在案茲遵照設局募集債款依實業上之計畫發行第一期有獎實業債券五百萬元設立銀行以為勸業之基礎……（餘文模糊）……本局辦事處設於北京西城豐盛胡同門牌九號　電話西局二三五五號二三五六號二三五七號　乙4463

河南救濟總局宣佈第二期正券得獎人姓名錄

頭獎第二萬一千八十九號　本埠有利源承銷　○江蘇輪船張君得一條○新北京輪船興隆北同昌……○新寧輪船阿金阿二合得八條……

二獎第三千一百五十六號　本埠南永泰承銷　○本埠英租界四馬路六十一號梁是臣牙醫生獨得全張

二獎第五千八百五十五號　平湖大興公司承銷　○平湖元興洋貨號饒君得一條○又吳昌羊毛行陸君得二條……　老通源售　乙4465

河南正券將近開彩

河南正券每張獎額三萬張七五折彩　少數多得獎券中彼易得彩之券上期正券頭彩五萬元在公四馬路廣東路口梁君獨得全張

頭彩五萬元獨得全張　可立待榮耀諸君欲如梁君之富請速購買勿失之交臂

期正二月三十日開彩

上海券業全行公啟　乙4664

第十七期慈善正券准於陰曆三月十四日開獎

湖南水災籌賑副券將近開彩

上海大利源經售各種獎券

本號承辦各埠獎券信用卓著歷次開出各大獎均已登報……湖北正券三月初三開獎全張二元慈善正券三月十五開獎全張五元河南正券三月十八開獎全張五元湖南副券三月二十開獎全張二元……八分如匯兌不通處郵票代洋作九五折本號在老北門內西穿心街勝興里　▲兼買賣各種內國公債券

通商銀行給發股息告白

本銀行第四十五屆結帳自己未年三月初一日至十二月底止計算照章給發股息每股一分屆期持摺向本銀行收取特此告白　向新公歷四月三十日起給發　有股諸君　乙4434

上海大陸銀行分行廣告

本銀行總行設在北京西交民巷現業於陽曆四月三十日先行營業一俟籌備完備再行正式開幕　電話一九六六〇六

○總行北京西交民巷　○分行天津法界六號路　其他各大商埠均有特約代理

經理　副理　同啓　乙2146

滬甯滬杭甬第二期旅行指南出版

滬甯滬杭甬各站古蹟名勝交通行旅實館……每冊大洋四角○發行處……○杭州城站旅館○迎賓旅館

五彩印釋迦佛全身聖像　上海　北京　天津　有正書局發行

上海廣仁善堂江浙皖鄂義振事務所敬謝諸大善士捐款第十三次報告

沈仲禮君洋一百元　盛我龔先生經募　辛祝齡君洋五十元　李一琹先生經募　又轉託……　常州王立峯先生經募　蘇州鄭道蓀先生經募　又轉託鴻源莊代募　又轉託……　之先生代募　蘇州典當公所各典洋一百元　又轉託唐宗茂先生代募　徐曉青先生代募　簡照南君五十元　邵子愉先生經募　又轉託蔡雨階先生代募　又轉託宋雪琹先生代募　蘇州西園戒幢寺廣慧老和尚經募……

以上共收洋七千二百七十元零四角四分規元八百六十六元小洋四十九角香港鈔二十七元連前總共收洋七萬七千二百七十元零四角四分小洋三百十三角香港鈔票三十七元吻噢呷國庫票二元錢一千五百文除掣奉收照彙撥災區外特此鳴謝奉揚　仁風　呂海寰等謹啟

蘇州儲蓄銀行廣告

本行開設蘇州觀前大街……先在蘇城石市巷八十三號開始營業……成再行正式開幕……

監察　施省之　徐寶琪　凌中　經理　沈伯英　總董　洪少圃　協董　鮑星槎　董事　……　營務　魯永霖　電話六九八　電報掛號五六八五　乙4476

上海東亞銀行廣告

本行收足資本二百萬……總行設在香港茲設分行於上海黃浦灘三十號專營商業銀行一切業務辦事迅捷手續簡單如蒙惠顧無任歡迎

總司理　李子方　副司理　鄧魯成　同啓　經理室電話中一千三百四十號　營業室電話中一千四百八十五號

上海電報局廣告
陝西省白河縣電報局於四月五日開局通報此啓

上海電報局廣告
廣西省雒里電報局於二月十九日開局通報此啓

上海電報局廣告
廣西省八渡電報局於四月一日開局通報此啓

科學　五卷三期

清代漢學家的科學方法　發明與機遇　管學名詞商榷書　植物病害之現行治法　氣象與發達之歷史　馬來半島之農業　日本貿易近況及其與中國之關係　無線電報發明者　馬柯尼傳

▲每冊二角五分本外埠各書局均有出售　▲定閱全年十二冊報費三元五角郵費三角六分　總經理處上海大同學院科學社總發行所

梅蘭芳

諸位要得梅蘭芳的小影嗎？請購有正書局出版的梅郎鏡屏（一）黛玉葬花（二）嫦娥奔月（三）麻姑採藥（四）仙女撒花　印得好　價公道　每幅四角　還有梅郎化裝明信片十二種　每種六分　梅郎化裝旗女明信片一種　定價八分

洵近日補血藥中之聖品

何物乎豈非世人最信仰最崇拜而最收效力之九造真正血乎……

龍虎商標國貨人丹由內務部化驗農商部註冊給完全國貨……振興國貨擴充城鄉村鎮……別利益……上海中法大藥房披露

人丹

招請外埠城鄉村鎮代理發售各家注意

廣東銀行有限公司廣告

本銀行係華商自辦在香港註冊已收足資本一百萬元另存公積四十四萬元總行設在香港另設分行及代理於廣州上海天津北京漢口英京日本美國小呂宋南洋暹羅等處……上海分行地點英界甯波路……

滬寧 滬杭甬 第二期旅行指南出版 [illegible]

五彩印釋迦佛全身畫像 每張大洋二角 上海 北京 天津 有正書局發行

○分行北京西交民巷 其他各大商埠均有特約代理機關

廣東銀行有限公司廣告

本銀行華商自辦在香港註冊 已收足資本二百萬元 另存公積四十四萬元 總行設在香港另設分行及代理於廣州上海天津北京漢口日本美國小呂宋南洋暹羅 [illegible]

代理發售各家注意 [illegible] 別利益 請向上海三馬路太樂房訂購 [illegible] 上海三馬路 中法大藥房披露

評論

◉舍混（冷）

政府謂俄來文含混。余謂政府之對俄。今日確不能再事含混也。蓋彼之態度無論如何。而我之態度不能不有明白之表示也。對俄一事。爲今日世界中最難之問題。故各國執政。莫不再事思維。而始有今日之定見。定見如何。即不干涉彼之內亂而撤兵於俄境是也。今中國處於日俄之間。其關係更視他國爲難。今日而不速定其態度。恐他日一經牽入。有欲明白宣示而不能者。

國內專電

◎政府因外交與財政關係。亟圖統一。但新舊議員合同製憲。恢復六年憲會。均難著手。事實上滇桂調和。亦無頭緒。現派人南下。分道疏解。

◎日公使告各公使。謂武力對俄。只防過激。保護日僑。實無他意。

◎吉徐(鼎霖)電稱。日軍在境逮捕華工。侵犯主權。請交涉。國務院覆電。日俄交鬨。我守中立。如侵入境。或抗議。或解除武裝。相機辦理。

◎華乙船並未放回。外交部擬以取消中義銀行註冊抵制。

◎岑(春煊)陸(榮廷)唐(繼堯)林(葆懌)電請廢軍事協約。換總代表。方開議。

◎今(十三日)閣議。吉黑江防處。購戊通公司船二艘。改爲軍艦。需開費四十餘萬。交海軍部核減。又香港口湘五十萬石可決。又各省烟酒局長。均改簡任職。請明令發表。通過。

◎段(祺瑞)眷屬昨(十三日)移寓團河。徐總統派傅(良佐)勸其回京。

◎施肇基電。波斯允訂約無領事裁判權。

◎某系在津密議。贊拉門德鐵路借款共嘗。

◎新舊交通系進行銀公司加入新銀團。

◎農商部昨(十三日)宴拉門德。拉云。對華只援助。無強制意。

◎萬國新聞俱樂部。[illegible](十五日)歡迎拉門德。

◎政府前對於四國銀行團。曾有五百萬磅墊款之說。銀團答俟拉門德到京再議。現聞在新銀團成立之先。恐此說將復活。

◎徐樹錚王郅隆籌設天津邊業銀行。昨(十三日)回京。

◎靳(雲鵬)電粵岑(春煊)。關餘四月前已撥發。以後應撥何處。請示。

◎吉徐(鼎霖)電。日兵解俄兵武裝。日人欲過滿站。收俄工廠。爲華兵所阻。

◎鄂王(占元)電。指定孝感武穴等處。暫駐佩孚軍。吳佩孚電稱各軍經過處。無擾勿信謠言。

◎湘張(敬堯)命敬舜在京辦華陸銀行。

◎直曹(錕)電。據直省議會呈。石德鐵路公債。抵借日款。請取消。

(以上北京十四日亥刻專電)

◎滇代表徐之琛。李宗黃在邕磋商結果。議定駐粵滇軍全部赴港。唐(繼堯)已有電贊成。另派專員赴粵商辦。現陸(榮廷)唐(繼堯)聯名發出兩電。對於大局作共同主張。

(南寧十四日亥刻專電)

◎滇軍兩梯團。確於蒸(十日)下動員令。黜允助兵一混成旅。遙相應。

◎粵莫(榮新)派兵往參謀部。搜李(烈鈞)。李已先逃往滇軍部署。

◎參謀長將尊簋。見岑(春煊)面辭職。同時搜大沙頭贛軍司令部。無所獲。

◎李根源借外艦運兵赴瓊州。林(葆懌)反對。

(以上香港十四日亥刻專電)

世界特約電

◎法進兵魯爾問題

上年八月議定[illegible]中所規定遣散德國陸軍大部分。並撤退留在魯爾區域德軍之期限。明日屆滿。法國聲稱。中立區域內。現仍有兵約四萬人。此外孟斯特與哇斯拉自魯支間區域內。尚有兵六萬人。此項軍隊。應即解除武裝。德國陸軍應減至和約規定二十萬人之數額。公安隊。義勇隊。國民隊。及機械之學生均在內。(巴黎九日路透社電)

◎洛加爾安才格報載稱。謂法軍現復開始佔據托克斯太特鎮。與巴白諾森鎮。並逼近亞斯夏芳堡鎮。且由達娜斯太特南進。(柏林十一日路透社電)

◎法總理米勒蘭氏復告德代使。謂法國並無擴張佔地範圍之志。

◎此間消息靈通各界。以爲法總理米勒蘭之牒文。可望結束占據德鎮之交涉。各報載稱。駐巴黎英國大使以米勒蘭之牒文送達倫敦時。附以彼所擬就之兩文。即經英內閣許可。送回巴黎。法報稱。倫敦訪員電報。米氏牒文已引起英國政界良好之印象。現信不日兩國可得完全之同意。(以上巴黎十一日路透社電)

◎米勒蘭氏今日告英國大使。謂法軍將同時退出兩鎮。並恢復諸鎮在法軍初占時之狀況。(巴黎十二日路透社電)

◎法總理米勒蘭氏向駐法大使賓貝伯爵保證。法軍近來所佔各城邑。將立即退出。並恢復未佔前原狀。(巴黎十二日中美通訊社電)

◎美國罷工風潮之蔓延

克里夫倫開路工大會時。四鐵路聯合會之頭領。謂責罷工者爲國破壞火車工人與轉轍工人聯合會。以期建設一大鐵路聯合會。罷工風潮。今已延至紐約。費賽城。長島。三處間之赫特森地下鐵路。(紐約十日路透社電)

鐵路軌道工人公會已命運客火車之轉轍人罷工。(司倫佈斯俟海時州十一日路透社電)

火車工人聯合會職員香認潮會長維特來會發罷工落將儘速全體上工之令。(芝加哥十一日路透社電)

電氣公司因司閘之工人罷工。決議停止供給非必要工廠所需之電氣。及減少街燈。([illegible]羅十一日路透社電)

鐵路現局因減少所開火車次數。及停開貨車。極形嚴重。勞工頭領。戈泊士氏已赴克里夫倫。協助同胞會職員約束工人。鐵路官員不允與自稱代表罷工者之聯合會談判。政府允於必要時出而干涉。(紐約十一日路透社電)

地方檢事長克萊恩氏通告芝加哥罷工路工頭袖。謂工人當即上工。否則須另雇他業。入稱政府現要求恢復軍務。並允輔助各路招人以資應額。(芝加哥十二日路透社電)

郵務部宣稱。郵件遲延。未受鐵路罷工之重大影響。(華盛頓十一日路透社電)

◎美國海軍逃脫之補救法

海軍局長[illegible]氏[illegible]海軍大將[illegible]之委員會前宣稱。國會必須增加海軍人員辛俸。以杜大患。查一九一九年上半年。海軍兵士之逃脫。共有四千六百六十六人。一九二零年兩個月內。逃脫者。共有一千六百六十三人。自休戰至今軍官辭職者。已逾十八。(華盛頓十一日路透社電)

◎美洲小共和國之革命

各報載瓜特瑪拉消息。謂瓜特瑪拉共和國(中美洲)之總統加布里拉氏。已被推倒。革命軍已組織新政府。以[illegible]氏爲總統合衆黨領袖。京城附近。戰爭進行未已。加布里拉總統之命運。傳說不一。或謂已被俘。或謂被圍某處。瓜特瑪拉城紛來消息。謂城中除義勇隊若干人外。無人防守。加布里拉總統在卿間據險固守。(華京十二日路透社電)

墨西哥索諾拉之國會。已通過脫離墨西哥政府聯邦之議案。索諾拉革命黨已占據亞瓜白里亞太[illegible]。(紐約十一日路透社電)

[illegible]

◎法前總理班勒凡氏將來華

前總理班勒凡氏。[illegible]月十五日啟程[illegible]班氏此行之目的。[illegible]法[illegible]間之學藝與專門關係。([illegible]路透社電)

◎美參院之陸軍議案

參議院今日批准。刪除衆議院所加入禁頓陸軍議案之自由訓練一條。並通過修正文一條。規定青年之軍事訓練。以十八歲至二十一歲爲限。又否決規定常備軍兵士。每日須以三小時專務教育演講之修正文一條。(華盛頓十二日路透社電)

有人提出議案。擬用戰時過分盈餘利益之百分之八十。供建造軍人家屋之用。參院不允將自由訓練方法從軍事議案中刪除。又通過修正案。限訓練年齡爲自十八至二十一歲。又將每日同常備兵演講三小時之修正案打消。(以上華盛頓十二日中美通訊社電)

◎日皇政躬不豫

日皇政躬不豫。故新任英國大使艾里陸氏之國書。將於明日呈交日皇太子。轉達日皇。(東京十二日路透社電)

◎香港罷工風潮仍未已

電話公司機械部用人。請加增工資。香港電車公司今日開常年會議。主席述及罷工事宜。謂主人方面頗願應工人正當之要求。但增加工資百分之四十。得難照准。非俟工人願意討論合情理之條件時。難得滿意之解決。主席又稱。電車本可再駛。但因摩托車夫與售票者。屢接恫嚇信件。故乃決定完全停止開車。(以上香港十四日路透社電)

◎香港棉紗市面之停頓

棉紗報告云。棉紗市況。因廣東各處政局不靖。購貨者恐亂事延久。故將存貨倂包減五元至十元傳脫。以致從益見疲弱。提貨者寥寥無幾。外人之存貨。願照目下之低價售出。現期與遠期均無。約有四千包之交易。每包減價自五元至十四元不等。所減者以十六支與二十支爲多。而購該貨者。仍須寥寥。傳出者共四千包。未售者三千八百包。未提者一萬六千包。由孟買運抵者一萬四千包。(香港十四日路透社電)

◎日本日報大會之議決案

全國日報大會。今日開會於大阪。議決過議案如下。(一)促請政府修訂報律。以應時代進步之趨勢。(二)改良國內外之交通制。以應新時代報紙之需求。(大阪十三日路透社電)

◎伍博士起程來滬

伍(廷芳)博士今日啟程赴滬。(香港十四日路透社電)

國內特約電

◎報載八省同盟會議。有各省防軍。一律撤退之說。政府密電詢曹錕。曹派員謁徐。否認此事。

◎李純有擬任長江巡閱使。與曹錕張作霖直系領袖。

◎政府擬與西南實力派攜手。促成和局。[illegible]主張不同。尚有斟酌。

◎旅京浙議員七十餘人集會。對於[illegible]合併制憲之意見。將一致表示贊成。

◎前由蘇省接洽之和議。近因軍府解體。暫改事實。已歸停頓。

◎日要求共同出兵防俄。徐派人詢段。段主張拒卻。並擬即日撤退駐俄華兵。免生枝節。

◎日人在山東[illegible]主權。當局向日使提出抗議。

◎[illegible]案。有人主張將事實刊布。請求世界公論。閩紳多不贊成。謂彼曲我直。應據理力爭。何必依賴他人裁判。決催外部續議。

◎李閩督電告西南海軍。入閩[illegible]。助方聲濤戰陳。除令我軍嚴守防綫外。請電軍府飭阻。以免[illegible]。

◎[illegible]玉[illegible]因病留津就醫。請准給假。

[illegible]各縣實業廳令報收[illegible]情形。預備振興商[illegible]事業。

(以上北京十四日中孚通信社電)

◎[illegible]約回粵拒。收桂軍軍執行監視。不許自由。

(香港十四日中孚通信社電)

◎閩南之浙軍陳部。以軍府不能給餉。願與北軍通款。由厦防浙軍代達李督。

(福州十四日中孚通信社電)

南京快信

◎李督軍於和議。具有辦法。請[illegible]嘉壽赴滬磋商。

◎松江教育會。電請齊省長。飭令縣知事李恩霖將前清滯納罰金。及附加稅徵存各款。交代算清。再行離任。齊省長已照准。

◎[illegible]委倚花捐稅務所長陳[illegible]於十二日因病逝世。

◎教育部令行教育廳長。縣知事辦理地方教育成績。應由廳考核規定。以專責成。

◎七十四旅長陳調元。現已公畢。遄回徐州防次。

◎各校學生。因上海評議會議決。暫行停課各校將取一致之行動。

◎[illegible]處預算。月支七千八百餘元。全年九萬元以上。已呈請齊省長。咨部准加。

◎前任鹽城劉知事。虧欠公款。齊省長飭令財政廳。詳查數目。

◎李和昨來電。即赴海軍魚雷槍炮學校考查。今日往滬。

◎蘇省通志局[illegible]到寧。考查各縣辦理通志成績。

◎[illegible]院秘書[illegible]伯請昨晚車赴滬。與王揖唐接洽和議進行。

◎沛縣[illegible]三點。業經[illegible]。齊省長令各縣[illegible]保。加意搜除。以免后患。

杭州快信

◎省城同善堂[illegible]王棟臣等。以本年各堂經費。按照預算。不敷六千元。[illegible]

◎[illegible]典業每典增加八百元。典業[illegible]

◎一師新校長[illegible]伯[illegible]

◎浙江體育[illegible]

◎杭縣知事王[illegible]

◎[illegible]

◎東陽旅杭學會。定於本月十八日。在東陽會館開春季大會。

◎各縣[illegible]局長[illegible]

公電

◎湖南國貨維持會電　北京國務院外交部總商會農會教育會各團體各報館上海總商會各團體各報館各省督軍省長省議會總商會教育會國貨維持會各報館衡州吳將軍常德馮旅長各縣商會鈞鑒。[illegible]

◎台州公電　全國學生會時報館轉各報館暨各界鈞鑒。台州救國會元奉暴徒[illegible]率來百餘手持兇器入會搶去劣貨數十件。乞協助台州救國會。

◎浙學生代表之通告　上海杭州各報館轉浙江學生聯合會暨各分會鑒。全國罷課已由總會議決。並電告各界。我浙學界。自當尊重總會議案。與全國取一致行動。以挽外交而除民賊。已罷課者當積極前進。未罷課者自明日起一律罷課爲盼爲要。中華民國學生聯合會總會浙江代表趙能武等寒。

◎浙江公立法政專門學校電　時報館轉各報館暨全國省議會省教育會總商會全國學生聯合會總會鈞鑒。[illegible]見告矣。自魯案發生。於今一載。專使堅持於和會。邦人呼號於國中。然非以[illegible]外交之全局。[illegible]公論。與其作直接之開議。毋寧待聯盟之公判。乃近聞日本致府[illegible]通牒我邦。[illegible]存亡一線。舉國驚駭。我政府對於國人。[illegible]

時評

◉空言疏解（迦）

中國政局之事。愈疏解愈糾紛。年明證歷歷可數。然疏解之聲終未絕也。自各方面內潮發生以後。各自疏解而不遑。而近則又從事全局疏解矣。夫國內之擾擾。吾民因之而損失者何可勝計。使果能由疏解以促各方面之覺悟。固吾民所禱祝者也。惟所慮者依樣畫葫蘆耳。且今之爭點有因權而訌者。有因利而鬥者。質言之。權利驅人以爭而已。又豈空言疏解所可斂哉。

花柳斷根淋水

癧症或花柳染者流毒終身延及子嗣貽患無窮此水能搜除毒根根去則毒消而後患除用藥強壓發則不救 服法每日三次每次一匙用治淋水

▲定價大洋十二元▼

局謹啓

局新出

美國友華銀行告白

資本金四百萬元餘積一百十萬 電報掛號BANKASIA 電話中央一七二五號 總行設美國紐約城 遠東總行在上海九江路

WRIGLEY'S

請君常食

天下有名之

國留蘭香糖

開胃舒胸 輔助消化

口氣芬芳 牙齒潔白

各處出售

上海吉時洋行總經理

驗製 化痔丹名不虛傳

余患痔已數年服藥無效日前同事陸君贈余貴廬之化痔仙丹三瓶並聲稱是藥之神效確能立止痛癢永遠斷根余初味其言殊腹非其譽美過甚返舍後姑照試服詎藥未及半已覺大便暢適操作不倦對於職務上既無曠誤而於身體上更增健康私衷感激莫可言狀謹以亞東國手四字奉贈聊表謝忱 上海長浜路愛仁里十八號北京大學法科畢業生華松壽啓

附價每瓶一元每料五瓶四元(如患外痔可服去管膏若內服外塗功效尤速) 上海盆湯弄寧波路口崔氏瓣香廬藥房啓

分設長沙福源街 上保佑坊之江報館對門 北京觀音寺街青雲閣樓下 奉天省長公署東首 安慶軍署西 天津鍋店街 通衢馬路內 南京下關大馬路 無錫北門江陰巷內 杭州 開封北書店街南口路西

註冊商標

人造自來血 補血兼療疾 男女并老幼
餌服補精液 凡遇面黃瘦 神衰少筋力
腰痛四肢痠 腎虧夢遺洩 頭暈兼目眩
脾薄腸胃弱 心窩血液枯 睡中常驚覺
房事過度者 服之均有益 婦女手足軟
經期有差錯 赤白帶淋濁 治之尤宜急
失血及吐紅 童癆患痞積 此藥有神效
非徒騰口說 試服不數天 百病自消滅

定價每大瓶售洋二元 每小瓶售洋一元二角

詳細功效及服法另載仿單查閱便知

◉注意春令要藥

新鮮牛痘苗 每打五角
清血解毒 海波藥 每瓶二元
助肺 呼吸香膠 每盒二元
臭藥水 每聽一元四角
樟腦丸 每磅二角
李銀丸 每瓶一元
銅盒藥皂 每塊三角
咳嗽化痰丸 每瓶二角

總發行所 上海五洲大藥房謹啓

外埠五洲分號及各經售家均有批發

消痰半夏

先哲云百病多從痰起顧治痰之法千頭萬緒上歸于肺通調水道下輸膀胱水精四布五經並行何痰之有故治痰必兼治脾脾氣散精則痰自化矣然痰之發生皆假道於肺內經云肺爲藏痰之器此其明證本主人竭半生之心血經萬人之試驗發明此化痰止咳之靈製半夏凡患咳病者無論新起久患痰飲痰咳將此藥冲服二錢靜臥片刻輕者即癒重者立見輕鬆再服數次便可霍然保不復發如或大言欺人服無效驗包可退換還銀 大盒二元四角小盒一元二角試服二角 盒內有辦真券近多假冒請認明真券方是的真

上海盆湯弄寧波路口崔氏瓣香廬藥房啓

分設長沙福源街 北京觀音寺街青雲閣樓下 天津鍋店街 奉天省長公署東首 通衢馬路內 南京下關大馬路 杭州上保佑坊之江報館對門 安慶軍署西 福州總督署口 無錫北門江陰巷內 開封北書店街南口路西

招領遺失四年公債票

鄙人於舊歷念六日上午在路拾得四年公債中籤票三張計洋三十元如遺失該票者請速同妥實保人來取去可也 上海時報館內田慶甫白

機器工程進口出口

發力廠 電力光廠

發售安置全部電力光廠機器。及發力廠機器。爲各種工廠。自來水廠。壓氣廠。等應用。渦輪發電機。汽機發電機。凝水及吸水機。汽力省煤機及鼓風扇。汽機汽鍋及零件。添煤添水熱水及淨水機。洗氣機及噴水冷機。水力渦輪及水輪。蒸鍋。提油機。淨油機。汽舌門。汽管及配件。

機械工具材料

各種廠用機器。傳力機器。抽機氣表水表等。水陸油力滊機。水管汽管及配件。皮帶軟墊及石棉物品。麵粉碾米榨油各廠機器。壓氣機鑽機吹氣機及材料。測量畫圖探鑛等器具及材料。自動秤。保險櫃。耕地機。載貨汽車。及築路材料。

紡織廠

紡棉機。織布機。梭織機。針織機。

電器材料

電動機。發電機。變壓器及管理電路器。濕電池及乾電池。包皮及不包皮之電線電纜。電話電板電鈴及零件。電表安線器具及用件。愛格司光器及醫用電器。電燈電扇安線用品零件及燈罩。家用電灶電爐等物。電汽車及電力載貨汽車。

建築工程

擔任水泥鋼料各式建築。繪圖並運售所用鋼條鋼網。

建築材料

屋頂油氈。玻璃。鋼鐵用品。各種油漆。紅白粉漆。水泥鋼條鋼網。水管烘房。安線裝燈等用件。

鐵路材料

機車客車貨車。鋼橋轉棹。鋼軌車鈎。軌道接笋轉軌。鐵路用件及各種材料。

ACO

美商慎昌洋行

總行 上海圓明園路一至七號 電話中央七七七八

分行 北京 天津 張家口 奉天 庫倫 濟南 哈爾濱 烟台 漢口 長沙 海參威 福州 廣州 香港 雲南府 紐約

GAO

機器工程—發力廠—電力光廠—紡織廠—建築工程—機械工具材料—電器材料—鐵路材料—建築材料—進口出口

丹桂第一台二月念七夜戲
特別包廂八角　頭等正廳六角　包廂上廳五角　二等正廳三角　三等起碼二角

王蘭芳 游關界
王金元 裴元慶
宋志普 李少棠 三○
李慶棠 四本
王金元 丁
王靈珠 郎
麒麟童 尋
高秋霞 父
范敏兒
樊春樓
陳嘉祥
小浦生
贊春禮 穿城
高登奎
馮志奎 空城計

廣舞台特聘詠太平第一班全班
二月廿七日演正本
東生滅奸扶弱主
靚文仔 烈女挽山河
念七夜演 雙齣頭
靚文仔賣酒
太子卓得美

價目
夏鐘鄒張
天人笑正吾秋劍魂天嘯
廿七夜 十九 十十 一本 二本
刁劉氏
騎驢木游八街輪大人流醒唱世歌春

新愛倫影戲園
今晚戲目
大部連台冒險偵探長片
怪俠 第五集 第六集
禮拜一准演

上海自來火公司
煤氣引擎

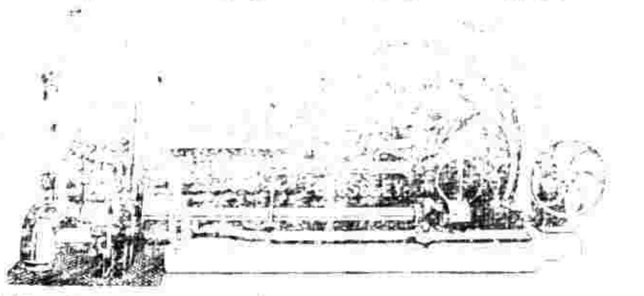

本公司備有大小煤氣發動機引擎或租或買均可聽便管理簡易所用煤氣極省取費亦最廉欲詢一切詳細請駕臨西藏路本公司機器寫字間接洽可也

二天包好不效還洋
環球第一家靈藥
珠珀白濁丸
一盒就好偽藥欺人雷火延焚

蒙司公司
新到男部
花旗雨衣 特價每件洋五元
[illegible]
上海南京路蒙司公司

呂宋白棕繩

圖畫講習所招生

首創一家
純粹國貨
中國烟台張裕公司釀酒
精釀 紅白葡萄酒 三星白蘭地

春回歲首物候俱新……特別歡迎減價九折……

美洲華僑創辦
美容妙品

價目自一角半至五角
總廠上[illegible]豐路
發行所上[illegible]京路

上海寧波路口崔氏□香□藥號啟

吉列平安剃刀
為衛生適用唯一之剃刀

新世界
中國第一遊戲場
價目 門票二角 電梯三角 月券三元 大菜券一元門票在內
愛華社 女子新劇
新長片 假面具
海福班 文武京戲
徐狗子 第一雙簧
小阿友 四明文戲
崑曲

煞費苦心的新編
情人
哀情新劇 即日開演

中國雙妹牌優美修飾品

雙妹老牌花露水
雙美林中靜採花　製成香露給誰家　恐教吹落東風後　愛花尤愛大中華
最優美質料製造法完善乃四時適用之洗面沐浴品也
○大號四角正　○二號二角正　○四號一角半　○二號一角正
總發行 南京路 棋盤街 海交通路
廣生行啟

專門治咳醫生
唐拾義良藥
內務部化驗立案
農商部註冊專利
總發行所 二馬路石 唐拾義藥房
注意
哮喘丸
久咳丸

花柳新淋根除法 出版
▲定價大洋十二元▼
局謹啟
上海美國友華銀行告白

世界要聞

◉美國教育之實驗主義

中美新聞社紐約通信云。美國專爲小兒而設之實驗學堂。今已風起雲湧。紛紛成立。其根本上之宗旨。在供給兒童生長時有關本性之需要物。置之於肘腋之間。聽其取用。其發起此等學堂之教育家。聲言世間之担任教育者。殆無一人能教育兒童之生長。亦不能加以訓練。彼等知識。頗有限也。至講求實驗之學堂。教師僅[illegible]指導兒童。令知學問之源流。並使兒童作爲上得活動之能力。至何種作爲。則當由兒童自决定。凡其所爲。總以於其個人富有興趣者爲上。其先使彼輩爲二三人加入。終則以全班共爲此事。一班中人數。自不宜過多。多則易亂也。漸次引其注意。脫去爲自己一人之身。傾向一羣一社會。並使彼爲一種社會上之人物。知負担其應盡之責任。於是設法以學堂中之環境湊合之。俾成習慣。兒童既知負責。不特宜於入社會。即爲其他百事。亦無不合宜。如供給食宿之學堂。一般男女學童。均能與僕役等通力合作。不分界限。無論何事。皆知合羣。如欲善爲之。則不可不預有真正之民治主義也。今紐約已有多人致力於革新教育。以實驗爲指歸。[illegible]

[illegible]史冬李紐德學校者。本爲一新式之田莊。後經改築。悉合於衛生上之理家法。其校中兒童。凡一切預備之設施。無不合於同作。每一星期分配一次。以二人任管理家。司烹飪。及其他細事。一日三餐。以二人司烹飪。以三人司食後收拾杯皿之役。如有損壞。則他兒皆可起而責備。故兒童等無有不克盡其責任者。[illegible]每日晨及午後之一部分。[illegible]則跳舞演劇及歌唱。亦習爲之。[illegible]初無一定之日錄。足資參考。然亦能指導之。使得一類之智識。而與個人及社會之生活之關係。其種類約分爲二。曰原理與實際。原理方面。爲一事之原由。結果。與發展之程度。實際方面。則爲人類史。地理學。博物學。實業。美術。經濟與社會組織生理學。其教授法之最妙。則以極大地圖二紙。一爲歐洲地圖。一爲世界地圖。用以開發兒童地理城邑及實業上之知識。一圖舖於養室中之地板上。將各國所産之重要品物。即分置各物少許於各國之地位上。如小片之棉皮。棉花。乾豆。羊毛等等。互相通商。[illegible]貨物購售。咸用紙幣。其所用以輸運者。則爲紙製之船。及紙皮製之火車。[illegible]每一國之地位。可供一[illegible]坐其上。一千九百十九年。此校中有二幼兒。當其未能作語時。即予以品性上之訓練。[illegible]並於陽睡時教以收拾衣帽等物。校長某女士。對於此二兒之進步。特作一詳細之記錄。如體育德育智育。各至何種程度。而作語與行步二端。亦注意及之。其他教師。亦爲同樣之記錄焉。

國內要聞

◉北京特約通信（彤）

▲天官星尚未發動
▲家事或起風波
▲干木有疑慮之良策
▲見白宮之自白

周天官入民國以來。始以遺老而遁迹湘濱。復出山。猶只閉門不出。然其人官癖實不小。此不惟本系中[illegible]

人。如此說四海系[illegible]。但時俗所值彼之地位。在今日已有點搖[illegible]之形勢。而紳閣[illegible]無適當之機。[illegible]內閣倒後。某派以前事。[illegible]純粹海系之人物完全拒絕。當時白宮雖已預備爲提出之三人之一。（其實即三人中最屬意之一人也）不料政閣所拒。此次新閣搖動。[illegible]

[illegible]

◉俄牒解剖之京訊

京報云。連日報載俄國勞農政府來牒。表示放棄俄國在中國所得各項權利。北京學界異常欣喜。[illegible]

一、[illegible]
二、[illegible]
三、[illegible]
四、[illegible]
五、[illegible]
六、[illegible]

[illegible]

◉北京學生赴廳自首

▲地檢廳以人數太多不受理

北京各校學生。以被拘學生代表祭盛章等四十人。[illegible]

◉政府對於蘇案之辦法

[illegible]

◉拉門德謁徐紀聞

[illegible]

◉意飛機經過地點詳誌

[illegible]

◉再誌信陽兵變詳情

▲詳變原因

[illegible]

▲變時情形

[illegible]

▲變後情形

[illegible]

▲雜訊種種

[illegible]

◉吳師撤防之近訊（長沙通訊）

駐湘直軍之撤防問題。[illegible]

美育 第一期要目

[illegible]

中國通商銀行謹白

[illegible]

上海慈惠醫院
王若儼醫生
院址 北成都路（[illegible]）克路轉
專治內外花柳皮膚眼耳鼻咽喉婦人小兒諸科
診察時間 每日下午一時起六時止 星期日十二時起三時止

湯臨澤篆刻潤格
石章每字一角 牙章每字三角 收件處[illegible]
潘蘭史 吳倉碩 周景[illegible] 狄楚青 鄧秋枚 黃濱虹 代啓

適議撥濟○曾決定照上年辦法○籌防區以內之九年田賦○合併上下兩忙○限兩個月內徵齊○以充軍實○業已通令各知事○定於三月二十日開徵○徵齊之期○已在五月之杪○然則是軍餉完全徵遲○亦必在五月以後也○

◎西南政府之大更迭

四月八日軍府政務會議議決各要案如下○(一)外交部長兼財政部長伍廷芳○應即免去本兼各職○(二)特任陳錦濤爲財政部長○(三)財政次長[illegible]○應免本職○(四)任命文群爲財政部次長○(五)陳錦濤未到任以前●以文群暫行代理部務○(六)特任溫宗堯爲外交部長○(七)任命[illegible]爲外交部次長○(八)溫宗堯未到任以前○以[illegible]暫行兼署○(九)外交次長○軍政府總務廳長伍朝樞○應免本職○(十)任命[illegible]爲軍政府總務廳長○又[illegible]通訊云○昨日政務會議議決○免去伍總裁外交部長及兼財政部長之職○已諮各報●聞軍政府因前欠各軍催餉甚急○應速謀應付○遂決定簡員清理部務○並設法取回二百六十餘萬之鉅款○據調查此宗款項○係分存港澳各外國銀行○及各大公司○均屬定期存款○或長期借款獲利甚厚○如先施公司一家○已借有三十萬員之多○由伍經王國璇手○以該公司股票數十張○及地契數種作爲抵押○軍府偵知○即函知該公司○謂此款係國帑○無論何人不准提用○候辦理手續完竣○即收歸公有○聞王國璇接到通知○一面函復軍府○並向各報揭登廣告○謂前款抵押品之股票號數○及各種地契○○如再行抵押○概不生効力云○

◎免伍職之軍府通電

軍府通電萬急(銜略)本年三月二十八日外交部長兼財政部長伍廷芳○忽然携帶文件行李○及關餘款項離職赴港○事前並未聲述理由●當由本會議○暨各省軍代表聯名具函○並公推趙世鈺毛仲芳會同紹持函赴港敦請回省任職○迭據回報○伍部長迄無回省之表示○遷延至今○復未有正式交代○查西南所有收關稅餘款○均由伍部長一手經理○據其二月間所開清單○共收關餘五次○計共港幣三百九十六萬九千三百五十九元○除支付二百四十三萬九千零五十三元外○收支相抵○實存港紙一百八十三萬二千三百零六元○有五十餘萬兩○約計洋八十萬元左右○此份係伍部長赴港前數日領去○會議尚未得其報告○無從知確數○以上各款○未據移交○目下庫空如洗○而各軍各機關○例須軍府補助○及前敵軍需[illegible]兩軍收回軍府直轄○需款甚鉅○其急萬狀○[illegible]軍○特此款接濟○○紛紛請領○無從應付○○將當於本日政務會議提議○僉謂部務不可久懸○因此議決免去伍廷芳外交部長及財政部長本兼職○特任溫宗堯爲外交部長○陳錦濤爲財政部長○特此奉聞○政務會議齊印○

◎伍博士在港之談話(續)

(問)報載孫文有與段祺瑞携手之說●是事實否●(答)吾始終未知○道聽報方知耳○(問)軍政府之總裁七名○先後已去其四○政務會議又不能開會○然則軍政府從此作爲倒閉乎○抑有從新組織乎○望老先生有以教我○伍公聞此○不禁大笑○座中人亦[illegible]不掩口○良久伍公答曰○此事亦付之無可如何○惟有靜候將來之變幻耳○(問)海軍一方面○現時之態度如何○林葆懌服從軍府命令否○(答)林葆懌素好人○但每次政務會議○伊極少到會者○多派代表赴會而已○吳督軍亦然○每開會祇派其秘書梁士讌赴席○自己永無親臨會議者○(問)如此焉能辦得其事○(答)誠如君言○[illegible]他人○(料指北方)看輕軍政府也○我黨總裁之中○已先有自己看輕自己○辦事尚能有濟●[illegible]夫人必自侮○然後人侮之○正是此謂矣○[illegible]此○余心寒矣○[illegible]不就與北下多談與事不若改就衛生之學○彼爲爽快也○(記者按○[illegible]衛生因其太[illegible])(問)博士以[illegible]人材多乎○抑北方人材多乎○(答)兩方面各有好處否○以鄙見以爲北無私見○事事以國家爲前提○○便是真正人材○(問)鄙人此來●係極想探再問粵事一二○望總裁不吝教誨○頃聞老先生云○拯救粵省○除非廣東人自己發奮○固聞命矣○老先生在粵省三年○亦見有發奮之人否○(答)余在粵省三年●欲爲三兩位無權利思想○一味以國事爲前提者○互相爲助○甚至一[illegible]不可得○可謂浩歎○凡廣東人須知廣東事○[illegible]明知受其家鄉[illegible]○諒亦以余言爲然○余[illegible]廣東者○係廣東人之廣東○是事商民得以[illegible]○先由商民方面發起○合力去辦一[illegible]○若得大多數民意○官廳雖有絕大威力○亦無所施[illegible]○間不主張[illegible]而主張[illegible]以欲廣東人振奮[illegible]○屋下問[illegible]東有無發奮之人○元帥余亦曾有研究○與粵[illegible]之富商來磋商○維持辦法數次○[illegible]富商均答應○只知還春來港○然粵省之大○諒必有發奮之人○或者余見不到耳○廣東人應要維持廣東○如街坊街有互相提携○若一家被賊行劫○其餘則袖手旁觀○他日行將及汝矣●故「能容忍三字」固系善良○但我粵人不可不怕事○但所怕[illegible]○壞事不可做耳○好事固不妨做也○若做正大光明之事○寧犧牲一切○烏可受人魚肉○人誰不死○正恐不得其死耳○若死於光明正大之事業○[illegible]必登天堂○惜乎我粵人甘受人專制○有手足而不知用○有口而不能言○○無怪乎人之魚肉汝矣○(記者)聞[illegible]○既而又曰○吾聞各[illegible]皆昨晚已返省○大[illegible]調和不成○但當他[illegible]行時○吾問其實往何處○他謂去福州○吾[illegible]○吾問我跟隨若去否乎○他不能答○吾答○港是正大光明○直道而行○[illegible]謂我由軍府抵西[illegible]目下車○至西關伍大光住宅[illegible]議者一節○[illegible]事實○(問)[illegible]先生已[illegible]否○(答)未也○其家眷亦在港○尚有情形若何○[illegible]港定[illegible]行止也○[illegible]至此○有[illegible]行人到[illegible]○訪以伍先生而與辭○與伍總裁握手而別○[illegible]住址○則承命而不宜佈云○

◎舊議員之國會談話

舊國會議員○一部分已往香港○一部分尚留省中○據議員某君云○日昨兩院臨時會之組成○已舉出主席一人○並發佈電文一則○惟此項電文○並非由於臨時會正式通過○故未用兩院名義○一切上下衙門○均不俱備○明眼人一望可知也○其兩院臨時主席○兩院本擬各舉一人○據前日之所傳○衆議院臨時主席以[illegible]太多○如王君從[illegible]即選舉競爭中之一人○多數議員○以競爭劇烈之故○決以衆議院[illegible]而以參議院[illegible]定之○參議院臨時主席○[illegible]一致○再[illegible]力○當以韓主席爲宜○此次之推舉臨時主席○該派中人亦決舉韓玉辰○而韓竟決計不就○韓遂讓之金兆棪○金又[illegible]韓之[illegible]於人○深恐韓[illegible]不義○遂大罵韓○而亦不肯就○不得已乃選以此席讓之與該派無甚重要關係之湯漪○目前外間所傳○由湯漪組織秘書廳○並舉其秘書[illegible]○即由於此○與湯竟掉頭不顧○並已於前日[illegible]離去廣州○逕赴香港○於是此人人睡[illegible]之該院臨時主席○乃遂歸之[illegible]○衆議院方面之情形○大都相同○如劉彥○如劉治洲○王正廷○王紹鏊○皆付有人推舉○而推不肯就○乃遂推舉陳鴻鈞○既不知○所爭而不得之衆院主席○今何竟與之如敝屣○此中情節○可深長思矣○參議院秘書廳○已有下草組織○秘書長已特定盛議員張魯泉擔理○日前日(星期一日)晚開過○孫光庭張魯泉兩人○在南關[illegible]○[illegible]各科人員○[illegible]已決定○[illegible]秘書○科長可充科長[illegible]升用○[illegible]者○[illegible]以後新職十[illegible]○以[illegible]望秘書○皆按六成支薪故也○[illegible]爲日職員起見●將從前科長罷免●早已去粵●其先留任者○僅夏張二三人而已○夏張二人○從前皆係科員○此次留任○皆已升充科長○否則亦不敷衍也○至香港[illegible]面○議員到[illegible]甚勝○各大酒店○已無隙地可以容留○連日有日本郵船開往上海○每次均有議員數十人○原備各議員川資○設數甚鉅○本存於香港某銀行○連日以銀行放假○至四日之久○在此放假期內○不能由銀行取款○以故各議員之到港者○即有未能全數支款者○外間傳說○謂此項川資○業已減若○或因此故○實則自夏歷十八日起○銀行復業○已照常支來○議員之到港者○隨即可領取川資○附輪往滬○並無遲滯○至各議長議員之留香港○尚未全數出發○[illegible]實由[illegible]○而[illegible]尚有將接洽之事○預計兩星期後○便可辦理完竣○伊等議長議員○皆可聯袂啟行云○

◎杜威之人生觀講演（記者詳記）

（南京特約通信）（承前）

歐戰以後○雖是可見羣衆的關係○大戰的發起○是可說是少數人○而戰時供給糧食製造軍械○必須合全力來做○所以終結的勝利○可說羣衆的關係○但是現在一般羣衆勞力的人○都退歸田野○而且已經把舊社會活動的人○仍是少數的人○並且認爲適合○就是[illegible]○新的時代怎樣[illegible]發生○新的時代怎樣會消滅○一切理想○像平民主義○自決主義○不是政府作用可以了事○必須由根本上做工夫○就不是由高上的幾個少數人可以做代表來解決實行的○

○不是說少數領袖○是說沒有用處○是說個種要由平民去做的○這種領袖○是要有智識受教育的○不是武力的專制的○在羣衆前面做嚮導○○是在羣衆背後做幫他○[illegible]的意見○必先有變個嚮導○然後羣衆隨着進行○這種領袖○確是我們願意有的○從前領袖○都是治人的○發號司令的○當作平民是供給驅遣的○這種領袖○我們所不願有的○所以嚮導的○互相扶助的○受教於羣衆的領袖○才是真正領袖○

以上所講的○是緒論○現在進而討論新人生觀○新人生觀是隨着現在世界的○現在的世界○是變化的○所以新人生觀也是隨世界變化而進化的○這是第一要素○

世界上的科學○討論起來○都注重變化○譬如世界是流動的○變化的○從前認爲固定的不變的○近來天文物理生物諸科○皆重變化的現象○即在從前視世界爲固定的靜止的○以爲這種流動變化○都是幻像○所以從前的世界是靜止的了○就像從前科學家○說論星辰爲靜止的不變的○現在才知道○這是不對了○譬如一張桌子●我們肉眼看來○以爲靜止的○但從物理化學上講來●是流動不息○有一種很小的質點○(電子)是常常變動的○不過相互平衡○各質點暫時的調和○就見爲靜止罷了○再從歷史上看來○自有人類○文物制度的沿革○人事經濟的變化○也無一刻靜止○一刻停頓○不過有[illegible]之別○現在是[illegible]罷了○就是一國的歷史○沒有[illegible]的時[illegible]○不是進化○就是退化○或是向着[illegible]活動○[illegible]是變化的○但[illegible]○[illegible]知不可[illegible]之○竭力去阻止世界的進化○猶之乎當着大潮流的衝面○築一堤防○不能防止的時候○汎濫橫決○受害無窮○有是知道潮流○設想利用○豈不是好呢○歷史上阻止進化的人○就同逆着潮流築堤一樣○專制時代的專制君主○抑壓人民慾利害○人民的消決也越擴大○而一發不可遏○好像從前法國的革命○現在俄國的革命○就是好例○所以守舊利[illegible]的人○[illegible]○不過不是說守舊保存的完全不好○也不是說要把舊思想舊制度一概廢止○因[illegible]舊的裡面○也有可取的地方○所以我們只要研究舊的說有○是否有保存的價值○是否適合現在生活的[illegible]○若是可以利用到新世界新時代的新組織裏去○也未嘗不可○知在從前的人●總以爲變動是惡源○要想回復到黃金時代○但是我們現在○應當發生一種希望●社會的不好○就是創造社會的機會○不要以爲社會的進行○是隨着去進的○好像有不可思議的東西●在那裏面主持的樣子○總要有創造世界○改造社會的精神才好●從前哲學家思想家○觀察社會世界的進化○是拿過去做標準○不是拿將來做標準的○猶太人每追念從前以爲黃金時代○中國老莊之稱黃帝○孔孟之道堯舜禹湯文武○都是拿過去未來做標準的○我們認識社會的變化○不是退化○就是一種很好的機會○來創造新的材料○爲爲不要以爲世風日下○人心不古○說社會的變化是不好○　(未完)

各省消息

▲廣西▼

▲黔桂間電局成立　黔桂兩省電線前由百色電報局長梁子榮與工程員擬由百色經廣西邊界之舊州計程七百餘里業將電桿架妥將完竣在舊州設立分局一所已派委徐授平前往辦理該電局務將黔桂交通瞬息千里消息極爲靈通云

▲韓司令再赴西隆　廣西游擊隊司令韓彩鳳去年奉命赴西隆剿辦苗匪經歲數月擊斃首匪楊八一名已報到靖剿因苗匪復在八達負隅抗拒蔓延數十里韓司令聞耗再由邕率部機關槍一連赴百色云

▲廣東▼

▲第二公園之規劃　廣州市第一公園現已從事興築第二公園又將實行規劃兩園性質不同一設於舊撫署專作游人憩息之用其他則用作遊藝園操及各種運動場所兩園均由市政公所前工程科技士楊錫宗繪畫第一公園內容採紀新派設動者第二公園則內容取下舊此[illegible]約萬餘井四省錢會前東較場也該場地面本不甚平坦南北高低其相差二尺故市政公所特將四周拆城其餘泥塡平場之南部填高三尺場內四面種樹偏西劃出一部作運動場將來場內可用作各種球類器械運動團體有競走圓長四百四十碼爲橢圓形外有參觀座位其形式與外國之球場大略相同場之西北隅設一疏游處場其面積之大小約有運動場之半居場西北正中部有紀念杜爲紀念粵軍討逆功績經陳國軍第五軍軍長魏邦平等捐助銀五千元作建築該杜之用場之西南隅爲日初亭與播游戲場遙遙相對亭爲八角形週莫各軍捐資建築者全場遙北一帶有花基花台花棚佈置極饒奇人有樂不思蜀之概在花棚之間有音樂亭亭前有噴水池爲園樂場而植之各場之中爲各校各軍設操地逐年有事協團以資游覽其美麗悅目場內建築物除亭外有廁所五處女室三以供運動員之用所有東較場無線電台將遷往公園之東部開設育會對於此兩內容之佈置甚表同情將來工程告竣一深園藝與運動會時經費可節省不致千元不每次城東[illegible]大運動會其搭棚經費數在二千元以上若有此公園則每次開會將節省至少在三千元之數矣

▲風雲中之粵漢鐵路　粵漢路[illegible]理所[illegible]○閩省此次土匪滋[illegible]不將適當其[illegible]運兵輸械日有數起軍事重要自應嚴守秘密查近有人屢向車務探詢是項情形雖保不受匪指使偵探所[illegible]相應函達[illegible]協理查照即希轉飭所屬員司對於軍事運輸情形應嚴守秘密倘敢稍有宣洩一經查出定干嚴懲等因合即通飭各處各課各員司及一切工役人等一體知照切切此飭又軍政府訓令下安達切所令又曾[illegible]粵漢鐵路監督缺向由邊防督辦兼[illegible]任現許將隨李純前赴[illegible]不論仍任此職軍政府擬另委別人接充粵路監督閩籍軍府數次派往前和漢軍之議官長鎬德將爲最有希望不日必見諸明文●廣州通訊云粵漢鐵路路警總稽長文蘊齋由李根源委充斯職自沈鴻英接任南韶連鎮守使後於本月一日將張文蘊撤差另委區顯材承乏云

▲安徽▼

▲礦務之交涉　繁昌銅陵兩縣礦產富饒久爲外人所注目前有本地商人將其勾結外人私行查勘又擬領礦照先後經議會官廳調銷礦權在案茲該商又勾引英人某潛赴銅陵游覽且名私往各山勘礦實屬違背約章事經農商部所聞電飭皖省長轉飭該縣迅即設法阻止以保礦權云

▲飛機之交涉　義國飛行代表前擬沿路綫由滬赴京經過安徽淮泗道區之固鎮地處低窪勢必經過停頓以故交通部電皖謂飛行機實有關係轉飭路局一律拒絕以弭隱患云云

▲教會之交涉　駐蕪美領事函致蕪湖交涉員謂[illegible]縣地方自經豫軍敗後土匪蠢起教會人人自危請電請督軍省長派隊填紮以資鎮攝俾外人生命財產不致有不測之虞云

▲浙江▼

▲學生會答覆俄牒　杭州學生會答覆俄新政府云俄羅斯社會主義聯邦蘇維埃共和國國民及勞農政府公鑒頃接勞農政府通告無限欣喜[illegible]此次[illegible]新政府[illegible]但我不獨讚美[illegible]國政府所宣佈之主張開歷史之紀元並希望之基礎凡是人類就不同情中國人民主張結合俄國及全世界人民以與政府宣示軍事家資本家以及其他以掠奪爲業之強盜面援助國家而族階級等差別以絕滅掠奪根株一方建設自由平等互助的世界以增進人類幸福本會學代表杭州學生對於俄國通告表示誠意的歡迎[illegible]杭州學生聯合會[illegible]文

各縣消息

▲蘇州▼

▲所業辭職　市公益事務所業事[illegible]自任商業儲蓄銀行之職○對於市公益一職不克兼顧故特呈請吳縣公署辭職○業經溫知事准如所請○其任[illegible]有希望云

▲銀行開幕　議員洪少圃集資五十萬元創辦蘇州儲蓄銀行○行址在觀東大街自建行屋○現尚在建築○另設籌備處於[illegible]市巷東口洪宅之兩廳內○諸各事均已就緒○擇於十四號先行開始營業○俟新屋落成○再行正式開幕○入行儲蓄者已達一千五六百圓云

▲無錫▼

▲第六中學旅行來錫　鎮江第六中學校商科主任教員沈象[illegible]於春假期內○率領三年級學生十七人○於六日午車來錫○先期曾通函第三師範商科○來錫後之膳宿地點○抵錫後由顧君介紹暫寓縣教育會○並參觀公園圖書館及惠山等處○[illegible]學生分爲三組○一組赴滬○一組赴蘇○一組來錫○其遊程期以五日爲度○十日一律返校云

▲視察教育之報告　無錫縣公署前奉省長公署令○派視察員[illegible]視察無錫縣教育狀況○茲據該員呈復各項報告各節○該縣教育辦理尚見完善○行政人員亦能各稱其職○所定施行義務教育辦法○前據呈報到署○經指令嘉許在案○應仍遵前令切實進行○以副厚望○學校教育能就地方情形○分別注重農工商業○國民學校以[illegible]手工教授○混入作法○女校多課授裁縫手工○均有見地○[illegible]能注重實習[illegible]研究○尤見得理○[illegible]亦已粗具[illegible]○應行注意要點○仰候知照[illegible]

▲稅務所長之交替　本邑新任稅務所長趙國遠於十日上午由申乘早車來錫下車後即暫寓於新世界旅社新舊司員之進謁者約一百餘人趙君一律謝絕午後往謁舊所長太史格及禮知事等擇於十一日下午接任所有舊時各司員等悉數更調云

▲分查員到[illegible]　錫邑縣警察所長以各警所所存槍械不知確數故特調查各警察分所分駐所等將現存軍裝暨械子彈數目造冊具報各分所長暨官警等奉令後已遵照辦理

▲四師學生旅行來錫　省立第四師範學校高習科學生五十六人由該校職員率領於十一日午車來錫當於先期由該校函致本邑縣教育會要求介紹參觀縣教育會即復函允許該校學生等抵錫後在該會作寓一切預備招待各學校參觀云

▲鎮江▼

▲催訊家族械鬬案　鎮江盧少春被其[illegible]母尹氏[illegible]致死一案迄今尚未訊結[illegible]年曾經[illegible]此案已經數日前上海[illegible]學文郎韓恢等將[illegible]文路謂盧少春[illegible]一案久[illegible]而[illegible]不[illegible]之[illegible]斯徵云云

▲歡迎楊師長預誌　鎮埠各界人士現聞陸軍第十九師楊師長春普調回原防不日即可抵鎮因擬公假琴園開會歡迎刻已預備一切

▲揚州▼

▲緝私統領到揚接事　新任緝私統領楊錦江來揚已閱八日因前任何紹賢藉詞延不交卸尚未接任益因已經江蘇鎮守使齊燮元之弟齊[illegible]駐揚陸軍旅長黃介承從中調解訂於下月一號交替

▲吳興▼

▲第三中校之技擊科　湖郡省立第三中學校原設有技擊一科頃該校學生加入練習者日多技擊教師[illegible]教員以混合教授殊難施正特改編爲甲乙兩組分別教授甲組爲武器類(如長槍大刀單刀木棍三節棍等)於每星期四日課畢後教授乙組爲徒手拳術類(如潭腿十字戰功力拳青龍拳金剛拳等)於每星期一及星期三日課畢教授

▲石塘完程近訊　南潯主震澤石塘經富紳龐元濟施則敬於去秋集成巨款興工修築誌本報茲悉該石塘需銀七萬餘千元之鉅現祇四萬元尚不敷銀三萬餘千元今歲在難完全告竣云

▲嘉興▼

▲實業考查員來禾　縣署近奉實業廳訓令以特派實業考查員[illegible]將來浙考察實業狀況應將該邑全縣實業計劃及商業消息詳細造冊呈報以備考查王知事奉文後已函令各商會自治會及各實業機關[illegible]日各將本區情形呈送到署以憑彙報省廳察核

▲議會工賑結束　嘉邑辦理工賑事宜已由縣署限令二月底一律完工到悉各區自治委員以各區辦理情形參差不一現屆結束之期自當早案會報以憑省院核定派又屢三月初一日召集開會共商善後辦法

時評　二

◎嗚呼舊議員（逸庵）

滑稽家以中國議員比諸傀儡○蓋以其徒具形式○毫無實際○又其行動全視官意以轉移○無殊傀儡之一凴在上提線而左右也○舊議員在粵○許久○一事未爲○而散已不免傀儡之誚○今因去留問題○漲粵之有權者○又競以發給歲費以羈縻之○斯員以歲費爲提線而直視議員爲傀儡矣○嗚呼○舊議員果亦自居傀儡耶○

美育　第一期要目

女(油畫)(李叔同)　宣言(本社同人)　美育是甚麼?(吳夢非)　說美意識的性質(呂澂)　教授音樂應該怎樣(周玲蓀)　[illegible]手工　教育底新主張(姜丹書)　[illegible]教育的改造[illegible]　民主的文藝與貴族的文藝(歐陽予倩)　[illegible]之內容與吾人心理之關係[illegible]　[illegible]

中國通商銀行謹白

本銀行[illegible]資本五百萬兩現已[illegible]總行開設上海[illegible]票押匯及押款凡有放存款兩或半年長年存款一切交易無不周妥克己並有高大洋棧一所貨物均可寄棧並可押用銀兩棧租格外公道特此佈告

上海慈惠醫院　王君儀醫生

院址北成都路(白克路轉角)　診治內外花柳皮膚眼耳鼻咽喉婦人小兒諸科

診察時間　每日下午一時起六時止星期日十二時起三時止

湯臨澤篆刻潤格

石章每字二角牙章每字三角收件處上海望平街有正書局及棋盤街著易堂函索印樣請寄郵票一分

潘蘭史　吳倉碩　周景叔　狄楚青　鄧秋枚　黃濱虹　代啓

上海大戲院

上海唯一之影戲院　北四川路虬江路口

今晚戲目

大班合奏　泰西音樂

華盛頓風景

大部愛國五本　愛國女英雄

豔情片

特質絲廠工藝

新片　羅克怕老婆

禮拜六日演　亡國女兒

禮拜日演　紅手套

包廂五角　樓廳四角　特座三角　頭廳二角　二廳一角

天韻樓

上海唯一屋頂花園　永安　在南京路浙江路口

喂○先生○你今天到那裡去頑●　哦○老兄○我今天想到永安公司的天韻樓去頑○現在天氣這樣溫和○屋頂花園裏的名花奇卉○都一株株爭紅門艷○看了眞正賞心悅目○還有什麼灘簧啊○女子京戲啊○校書彈唱啊○也算得無美不備○盡皆佳妙●哈哈○先生○你可曉得又添了影戲嗎○聽說他們園主人○因為影戲的東西○頂幽靜○頂新奇○所以特地添了這一門○用的影片○都是歐美各國運來的●老兄○旣然又添了影戲○我們更加要去頑了●好○好●去○去○大家到天韻樓去●

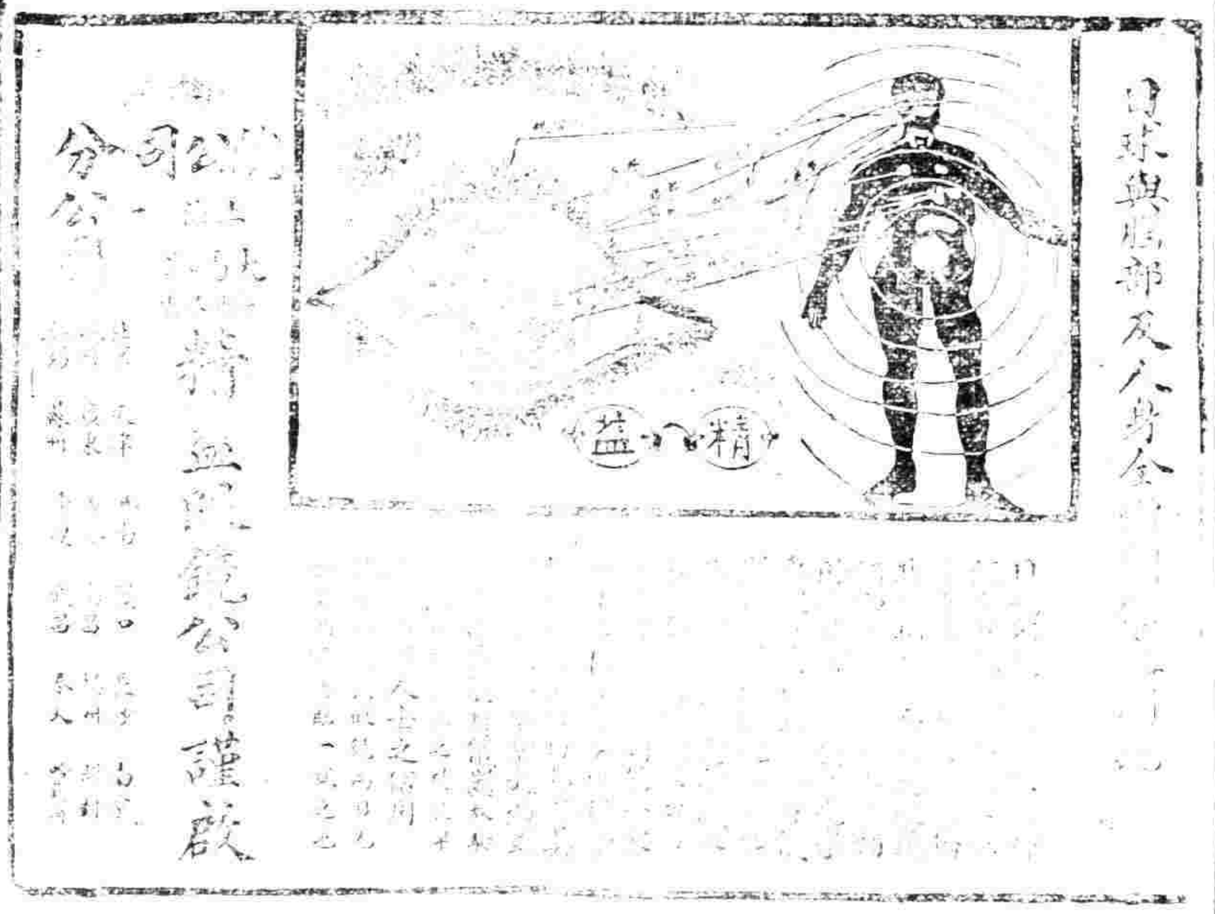

法界共舞臺男女合演二月念七夜戲

夜戲價目　特別包廂六角　官座五角　特座四角　頭廳三角　二廳二角　三層包廂二角（電話三千七百七十）

龔少穆　許鴻玉　葛玉廷　梁俊圃　夏如雲　薛鳳麟　苗銀林　李鳳仙　大回朝　楚宮　硃砂痣　泗洲城

張菊芬　小林　杜十娘

潘小寶　伐子都

許鴻義　小寶蘭　黛玉葬花

張文艷　小琴仙　馬春甫　逍遙津

露蘭春　呂月來

小寶義　全本陰陽河

小金鈴　小翠

大舞臺

二月念七日夜特最優等藝員應時燈彩好戲

李勝奎　殷春虎　毛順新　孫穉舟　趙竹卿　陳月樓　劉慧琴　于振廷　姚俊卿　賈璧雲

白玉昆　毛韻珂　趙如泉

張桂軒　應寶蓮　張桂芬　王佳楣　陳嘉璘　王祥雲　孫少堂　桂軒　殷春　田桂枝

價目　特別包廂八角　特別官廳六角　二等正廳四角　三層包廂一角

新舞臺

念七夜戲價目　三角　三角　六角

劉漢臣　汪小穆　鳳林　夏月潤　夏月甫　周鳳文　張德祿　張德常　風雲會　武家坡　汾河灣　遇春

趙君玉　許奎官　獅吼記

潘月樵　打嚴嵩

夏月華　潘月秋　夏月潤　潘桂芳　拿

夏月珊　破

趙君玉　周鳳文

趙文連　潘海秋　張順來　趣史

大世界內乾坤大劇場二月念七日夜戲目

任雲　吳子和　吳雙成　金菊花　卜秀扁　侯雲峯　韓金奎　粉菊花　李俊　小活猴　和　駱　巴

馬金鳳　韓金奎　小秃扁　李春來　粟蕙峯　粉菊花　孟小冬　譚永奎　四

李俊　粉菊花　侯雲峯　侯雲際　村

黑幕黨　第一冊　第二冊　第三冊　第四冊

天蟾舞臺二月念七夜特煩全球歡迎著名藝員拿手傑作

電話中央三七〇二

李德山　八蜡廟　林樹森　收關勝　八歲紅　王益芳　王月芳　王筱牡丹　寶　羅慧寶　頭本虹霓關　白牡丹　時慧寶　戲迷傳　蓋叫天　武松打店

王鳳卿　華容道

梅蘭芳　千金一笑

姚玉芙　姜妙香

天蟾舞臺禮聘全球歡迎著名藝員

梅蘭芳　王鳳卿

千金一笑　華容道

姚玉芙　姜妙香

千金一笑

八歲紅　蓋叫天　時慧寶　白牡丹　羅寶

八蜡廟　收關勝　武松打店　自拉自唱戲迷傳　頭本虹霓關　打棍出箱

大世界

中國第一俱樂部　在上海新西橋堍

游資小洋二角減半

大乾坤　長片影戲　京戲班

仍舊精美大菜每客一元在游資內

◎進口輪船　◎出口輪船

北京南京至滬甯線上海火車時刻表

滬杭甬路滬杭線行車時刻表

站名	松江	嘉善	嘉興	石硤	長安	杭州	閘口
[illegible]	[illegible]	[illegible]	[illegible]	[illegible]	[illegible]	[illegible]	[illegible]

注意　表內凡有●記號者係滬杭甬路特別快車

衛生要品之自流泉

水為日用之要需　泉之發明　能在山阜地市城鎮鄉發地深千百尺　水之患　歷經各埠學校畜植各工廠委辦　本主人有鑒於此　欲免瘟疫之流行　特製自流泉出水清潔足供飲料　上海北京路四百零九號　電話中央二六三三號　金寶壽五金工程處啓

有正書局

預約諸君請即憑券取書

口哈爾濱尹羅意布軸化神戶可喇倫伯倫敦法國馬拉夾小呂宋長崎紐約北京漢口廣州香港新嘉坡上海天津青島檳榔嶼等處各大通商

本埠新聞

●上海學生罷課第一日

上海學生聯合會自接中華民國學生聯合會總會通告後。因見北廷至今尙未有順從民意之表示。無不憤激異常。乃決准議照學生總會評議部議決案。通告男女中等以上學校。於十四號起。一律罷課。以從事最後之奮鬥。昨日爲罷課之第一日。該會特定於下午二時。在西門外公共體育塲。召集滬上男女全體學生。開學生遊行大會。到會男女學校。共五十有二。學生一萬餘人。茲將全日情形。分記如下。

▲會塲之情形　會塲門首國旗交叉。各校進門時。有該會招待員。招待簽名。給與遊行次序之號目裏及小旂四面。然後由幹事員。領導至塲內。依次排定。秩序非常整齊。塲中設講台一。上懸開會秩序單。(一)主席報告開會宗旨(二)演說(三)遊行(四)同塲散會。台旁旗干。則五色國旗。飄揚其上。與學生所持之旗。互相輝映。其情狀宛似去年五四時也。

▲開會之情形　時屆二時。各學生到者。已有萬餘人。乃振鈴開會。由上海學生聯合會正會長程學愉主席。報告開會宗旨。畧謂。諸位同胞。知道我們今天爲什麼作此大犧牲而罷課。祇因山東等外交問題。越逼急進。而北方政府若熟視無睹。非四萬萬人民起而自救不可。我等學生因此。故照學生總會議決案。一律罷課。但諸同胞。須認清。今日之罷課。與去年罷課之性質。完全不同。去年之罷課。均含有哀求的性質。今日之罷課。則毫無一點哀求意思在內。蓋均知北庭之不可靠。欲救國。非由我們人民自覺自救不可。故望當位同胞極力奮門。奮門。奮門。次學生總會代表李峻華演說。略謂。諸位同胞。我們今天爲什麼要罷課。即因要爭我們國民的人格。中華民國。是四萬萬人的中華民國。四萬萬同胞。應當全體起來救的。要救國。必先要覺悟。與奮門。覺悟必須要澈底。奮門必須要努力。然後方能爭回我們四萬萬的人格。中華民國的地位。現在國家。已經危急到這地步了。我同胞還不快快撤底覺悟。努力奮門麼。次何吉楷演說。畧謂。諸位同胞知道現在中國已到什麼地步了。我們中國已經快要亡了。還不快快起來合力救國麽。要救今日的中國。沒有別的法子。惟有大家起來向前。極力奮門云云。次周謀公連瑞琦。吳匡。李宏義。諸君。均有慷慨憤激之演說。聽者無不動容。

▲遊行之情形　演說畢。由主席宣布排隊依次出外遊行。其遊行秩序爲。(一)中華民國學生聯合會總會。(二)上海學生聯合會。(三)浦東中學。(四)寰球中學。(五)育才出校學生分會。(六)東吳第二中學。(七)復旦大學。(八)第二師範。(九)同德醫學。(十)青年會夜校義務學校。(十一)中西女塾。(十二)務本女學。(十三)文生氏英文學校。(十四)中華工業專門學校。(十五)滬江大學。(十六)專科師範。(十七)滬濱英文學校。(十八)上海圖畫美術學校。(十九)上海公學。(二十)民生女學。(廿一)愛國女學。(廿二)清心實業中學。(二十三)南洋路礦學校。(二十四)上海中醫專門學校。(二十五)東亞體育學校。(二十六)神州醫學。(廿七)市北公學。(廿八)中華職業學校。(廿九)進德女學。(卅)西星民義務學校。(卅一)勤業女子師範學校。(卅二)神文女學。(卅三)明強中學。(卅四)女青年會體操學校。(卅五)晏學氏女學。(卅六)神州女學。(卅七)中國女子體操學校。(卅八)青年會中學。(卅九)承天英華學校。(四十)英華書館。(四十一)震亞中學。(四十二)南洋公學。(四十三)兩江公學。(四十四)澄衷中學。(四十五)北區公學。(四十六)約翰青年會中學。(四十七)女子愛國實業義務學校。(四十八)聖約翰大學。(四十九)滬濱女學。(五十)惠蘭女學。(五十一)江蘇省立第一商業學校。(五十二)南洋醫學專門學校。(五十三)民國女子工業學校。(五十四)聖瑪利亞女學。出體育場後。走大吉路。向南走貴家弄路。折東走尙文門路。向北走豫和路。至豐浜路。向東至大東門。門折北走中華路。至小東門。向西走寶帶路。至黎園路。至民國路。向北走九畝地。至新舞台。折西走大境路。至民國路。向南至老西門。回體育塲。路各學生口中。均大呼(良心救國)。(殺賣國賊)。(推倒賣國政府)。(本勤工商界同胞。一律起來)。(同心救國)。等詞句。聲如雷動。見者無不大爲感動。且秩序非常整齊。故更顯出一種自治精神。實足令人欽佩。

▲旗幟之文字　各人手中之小旗。有布製者。有紙製者。種類不一。其旂語大略錄下。(一)取消軍事協定)。(反對直接交涉)。(駁回日本通牒)。(本國民之責。救國家之利)。(堅持抵制)。(寧爲玉碎。毋爲瓦全)。(與賣國賊決一死戰)。(反對惡政府)等語。

▲散會之情形　當遊行後。均回至體育塲。無一走者。立定後。由上海學生會副會長鄭學海。登台致詞云。今天第一天的罷課。已將過去。難道我們就此罷了麽。我們必須奮起精神。向前奮門。一天不達目的。一天不上課。非達到最後之目的不止。語畢。乃率全體學生。大呼中華民國萬歲。中華民國萬歲。中華民國萬歲。三聲而散。時已六時半鐘矣。

●李德立致中國納稅人書

啓者。中國人之工部局董事問題。今已在上海納稅西人前。公然提議。無不知之。故上次會議。雖未通過。不得謂之失望。要知在一共和政府之下。此項運動。必經多時。始可實行。因共和國中尙有多數之人。極以改革爲懼。亦有思想遲鈍者。亦有守舊者。亦有對於革新之思想。而需費時間以思索者。此種情形。中西人皆同一例。故其他思想之進步。必經一番提倡與致導。始可達到。上次會議。大半投票者。均知華人要求之正當。而宜允可者。又有以爲時機未成熟。須稍遲。又有不知中國事情者。更不知華人於西方思想之如何進步與實行。是以必先一番周折。始大衆得明曉其圓境。今既有華人顧問委員會。可以先以之爲試驗。而得極優良成績。余極信全體中國納稅人。必能照常納稅。而忍耐籌備。以盡其代表國民之大職。因不久此職將加至肩上。今吾人之開端。已得如是好成績。吾人仍宜積極進行。因華人之要求。終必允可。下次會議。必將再提出。即再不通過吾人之扶助力。必同時增加云。

●西報對於罷課之論調

字林報云。昨晨學生大罷課。係表示學生運動之能力在忍耐。而不依賴武力。按學生爲政局而舉起。今已第二次矣。今次全國學生。乃與政府反對。去年學生。亦有罷課事。但不如今次之全國一致。蓋學生反對者。非人之問題。乃原理之問題。學生之決志。非蒞戰至最後之際決不休。再去年罷課之弱點。在無一定目的。與進行秩序。當時本要求不可簽和約。及後以根三奸賊太甚。故將簽約一事放輕。要知羣衆運動。不可問個人或數人反對。宜以發表民意爲主。故去年之結果。三奸雖去。然學生所依賴之後盾。即商人。今已倦極。所幸抵制日貨之運動。尙能堅持到底。故安福之運動。非能得手。雖然。美英來遠東之船隻不多。而市上可代日貨之物又少。故有多處抵制之事。不克積極以進。但學生已議結一年之光陰。豈可留此缺點。於是不得不籌善法。急起直追。中國所急要者。乃改造中國。造一獨立之共和國也。學生爲達到此目的。今先要求廢棄各密約與合同。此廢約之舉。起於唐紹儀與朱啓鈐議和時。唐提出之未遂。和會因而停頓。南方代表許共提出八條要求。北方不能聽。但唐却偏注意。其中一條。即將東京北京間所訂密約。令行公布之。再有人公布者。由東京北京宣告作廢。唐之要求此條。未曾得其分代表之十分贊助。以爲此乃不合情理之意見。及一九一九年之二月五日。與三月一日之通告遞到。則知某約已簽字。且將其揭。該約即係二十一條要求之第五款。其內容與一九一八年中日軍事協定。世人均不知之。此二約。中國人既不知之。則中國之地位不能認固。蓋不能決定。其爲自主國。或已變爲日本所有也。再令日之政局。已表示南北武人。將立約言歸於好。但所謂南方武人。唐紹儀實不在其中。而今次學生罷課。乃爲一種障礙。或開機阻止。上述之暴日和局。吾人要知中國人民。若不能先知其國之地位何如。及中日軍事協定之真相。則中國南北不能一日和。更有如東清鐵路。日本又願中國收還之說頗奇特。必有原因。又如陳鎮不赴哈爾濱。作爲有違中日軍事協定者。又漢陽鐵廠有日本顧問。又如北京及滿洲中國軍隊。中有日軍官。與中國參與派兵。戰俄等事。中國人民則欲一一詳細研究。學生以爲祇當將北京東京間所訂密約。一一公布。而即廢除之。則一切黑幕。可以敗露。或曰此等重大担子。何以學生承之。何以不重召一合法國會。又何以唐紹儀不與王揖唐在總商會討論上述各端。又何必趨極端外。均默默不動。國會仍軟弱如前。已無可希望。國會又無勢力。況政府可以自由作主。有國會亦等於無。且中國政府。不曾已移至東京之日本參謀部。又何必當一國會。以上云云。在外人視之。似乎太急進。而在學生視之。皆屬真事。今學生祇向北京東京提出一問。即曰『二十一條要求』。固已簽字乎。或猶括言之。第五款又已包括在中日交涉中乎。如若曰未然。則請以憑証見示。徒日而否認。學生不能信任。非親目見之不可。故密約未公布。中國不能和。學生亦不能讓步。若南北武人而有所協約訂約。則必爲學生之共同運動所推翻也。吾人更當知政客均不可信。若輩祇知私已貪圖。而商人又乏動力與首領。實業又少。而且勢不能爭。工人更無統系。且無教育。留學生反不能出力。無已。一線之希望全在此輩中國學生矣。

字林報又云。昨日開始之學生罷課。完全爲中國之事。與外人毫不相干。發起罷課者。爲山西陝西湖南河南湖北江蘇山東安徽江西浙江福建廣西四川直隸北京天津上海各學生會。及留日學生會諸代表云。

大陸報昨載一有署『民主黨』之投函。主張一種代替罷課之法。茲迻譯於左。

人嘗問曰。有何法可以代替罷課。或扶助罷課。使造成一負責任之政府乎。余依歐美各國之經驗。謹述左列之提議。

此法在能使人民生起一種智識。志願。與合組力。將來可以用之造成。且維持一代表民意之政府。與地方自治。

(一)立一中央會議。以全國各屬之學生教員同門學生職業團體商人工人之代表合組之。此會議由上海各大團體召集之。人數不宜多。愈少愈妙。

(二)會議之責務。在各區設立自治民主俱樂部。大家一區。可以一千家爲其數。

(三)學生當爲設立俱樂部之主動。且必終始維持之。

(四)會議宜規定組織俱樂部之一定方法。必以共和制度爲本。部中時常開會。所有報告與商議。悉心從事。必有合部之宗旨。部中宜有研究。可以會員加多。

(五)俱樂部之目的。即爲實行民主主義。如普通之初設教育宜提議。再民主主義之公布。宜由中央會議草定之。各地會員。必熟記在心。

(六)行一年後。各地俱樂部。應派二代表。以赴地方會議。再由地方會議。派代表至省會議。最後由省議會另組一新全國會議云。

●兩大學停課後情形

滬江大學自奉上海學生聯合會命。一律停課後。已於十四日起。全體停課七天。並於是日由會長舉行召集全體同學。討論應行宣講體。自十二號起。宣講調查教育三組。一律出外宣講。留編輯幹事二組在校辦事。並組織劇團。赴附近鄉鎮演劇。秩序井然。又該校分會因籌經費。舉行大義捐。一時輸款。情形踴躍。立得洋三百元。而又以大學三年級中學二年級輸款最多云。

前數日中國全國學生會開緊急會議。通過罷課諸事。並向北京政府要求四款(一)釋放北京學生。(二)撤回日通牒。(三)反對直接交涉。(四)國案須嚴重交涉。以上四條限四日內答覆。今政府竟置之不理。蔑視民意已極。故上海學校均須星期三日起罷課七天。本埠約翰大學爲美國教會所設。情形與他校不同。是以教員對於學生之舉法亦持之甚力。星期二上午該校長於早禱後。宣布教員會議所決定各事。(一)欲罷課之生。宜從速離校。不可仍在校內。(二)不欲罷課諸生。可仍在校內。惟必須按日照常上課。(三)無論罷課至何日。大考終須實行。(四)罷課期內不以告假論。(五)星期三諸生均可自由出入。自七時爲止。以後出校。均須有告假票乃可出校。(六)家在遠省本埠無親戚及友人者。得校長特別允許。方可仍住校。給至多不得過五日。以上辦法已經教員會通過。故學生大半回家。只剩二四人家在遠處者住校云。

●公共租界取締開會

工部局今日發出第二七〇〇號佈告云。近因有反對中國政府之不滿意政客。發表無約束之宣言。並攻擊其有公共性質之人所用之詞調。極猖獗之能事。而在公共租界。如是自與治安有關。且使公共心理不安。以有其路行下列一條。不准人在租界開含有政治性質之會議二條列左

(一)非得工部局允可。不得在公共租界內。開會有政治性質之會議

(二)如有人欲開此項會議。當於二十四小時前。向總巡呈明宗旨與辦法。並一切秩序云。

●舊國會答復俄人通牒

中華民國國會議員答復俄勞農政府通牒云。全俄人民暨全俄勞農委員會照會致中華民國國民之通牒。關於放棄從前政府所取得於中國一切不正當之權利。純基於正誼人道之精神。出之觀念。絕不含有國際間一種市恩責償之意思。允爲世界放一光明。茲對於貴政府之通牒。非言語所能盡達。吾人忝居國民代表之地位。深受國內官僚武人將結外援。以奴隸人民之禍害。亦惟竭力與之抵抗。加以今國學生及工商各界。日以所以消滅此禍害。重組真正民意之政府。與世界共享和平之福。

●法界聯合會開會紀

前晚(十三日)法租界商業聯合會。於下午八時。開緊急會議。推江振聲主席。紀錄如下。(一)報告出席學生會經過情形。略謂以山東直接交涉等問題。政府無誠意。已決議訂於十四號(星期三)起罷課。在公共體育塲開全體大會。華民國國會議員(全體簽名發)。入自當以納稅人之資格。力行之。議此次謝中吾人當以世界所同之。○推派代表一節。吾…遊行演講以期挽救。吾儕應取何等態度。請衆討論。(一)議上海報告學生會開會。鄙人亦系本會代表之一。舉學生熱心愛國。願犧牲實貴光陰。中新聞之敘纂。殊屬可嘉。而工業界亦奮慨激昂。願作後盾。惟吾商界同是國民。亦應激發天良。共襄贊助。惟是營業性質。境地不同。請來賓諸君各自研奪。結果。與各界取同一舉動。以示一致。次劉曾仙樊競美張敬臣等。均有提議。至十一時始行散會。

●日人在蘇肇事之公憤

蘇州旅滬同鄉會。前日(星期日)爲日人無故槍殺軍士案。在法租界寶安里事務所。特開緊急會議。到者甚衆。由陳則民主席。報告日人在虎邱冷香閣上。將駐蘇第五團兵士胡宗漢。無端槍擊斃命。當晚幸吾軍深明大義。力持鎮靜。不致激成暴動。而日人兇悍情形。實堪髮指。應請衆討論辦法。重交涉。何以保吾主權。爲今之計。宜要求該管領事。嚴懲兇手。厚卹屍屬。至外人赴內地遊歷。依據條約。應請護照。方能前往。現該日人等任意橫行。不但傷害人命。抑且違背約法。亦應嚴行取締。以防將來危害。經衆討論後。公同決定。除通電軍民二長。及蘇常鎮守使交涉員。要求嚴重交涉外。並決定取締辦法二條。(一)日人於租界附近百華里之內遊歷時。不得攜帶鎗械。及其他危險之物。(二)日人不住租界內者。須於一個月內。遷入租界。表決後。即擬電拍發。電文錄後。

督軍省長鈞鑒。日人角鬥孝二在蘇州虎邱冷香閣槍斃兵士胡宗漢一案。已由鈞署於庚電宣布實情。嚴重交涉。誦讀之餘。感戴無既。惟尙有不能已於言者。自青島問題福州事件發生以來。中日感情。日趨險惡。此次日人遊玩吾蘇名勝。挾其鎗械。殺吾親愛之兵士。日人仇殺之心。乘機即發。若非吾蘇軍深明大義。而以仇殺之心相報。則蘇州事件。不知釀成如何地步。今雖幸而無事。然植怨於心。終有暴發之一日。倘不先事預防。必有一發而不可收拾之勢。敝會同人研究再四。除由朱師長提出四項要求之外。應再請聲明者有二。一凡日人於租界附近百華里之內遊歷時。不得攜帶鎗械。及其他危險之物。二凡日人不住租界內者。須於一個月內。遷入租界。如逾期而發生他項問題。中國官廳。不負保護之責。此二項本爲條約上當然之事。不必與彼交涉者也。蓋一者所以禁人之心。二者亦以免吾民復仇之意。敝會同人雖旅居滬上。而對於故鄉之關係。至爲深切。爲特馳電上聞。希即據約聲明云云。

●西人商會之建議案

大陸報云。前日上海各國西人聯合商會開年會。由會長李加特主席。共舉十委員。允本年職員。主席報告之事有數端。可分述之。

▲海關碼頭改造　海關允可本會之提議。而將碼頭改造。使往來船舶便。因原碼頭太小也。

▲黃浦火輪　近已十分擁擠。浚浦碼頭已林立。宜歸海關設法改良之。

▲改造關屋　本會主張關屋未改造之前。宜於黃浦下游。如提籃橋附近。立一分關查貨。不致令擁於海關碼頭。

▲貨到情形　稅務司已允於進口貨未得提單之先。許貨先進口。惟此特例。行至去年十月停止。今郵務甚遲。外國信件不能按時到申。

▲黃浦江之改良　浚浦局去年極形忙碌。工程師已提出種種方法。今已在測量。預料明年秋季。可以解決辦法。

▲蘇州河問題　蘇州河有數段河身太窄淺。浚浦局宜即從事開掘。

▲貨之過關時間　每久延時刻。將呈請改變章程。使進口貨於所抵之碼頭。即可交割。此指出口貨而言。

▲領港服役　已議定章程施行。於自吳淞至黃浦之外國領港人。一俟領事團批准。可以實行。

▲碼頭稅事　工部局提議。在絲茶之貨上。多抽碼頭稅。尙未實行。

▲銀元缺少　去年爲銀元缺少市面不安。今已經外交團向北京政府在上海立一鑄幣廠。造一元上元銀幣。惟該廠必有西人監察之。

▲水上巡警　浦江船隻日多。水巡應添加。

▲會員人數　聯合大商會。在一九一四年。除二十五號行。與二號行外。共一百十八洋行。爲會員以後。宜加添會員云。

●工部局加增領照章程

工部局報云。自本月十五日起。關於領照章程。加入下列第十九項云。領照之旅館酒館。不准暴行。規明之事。或賭博。或酗酒。或作大聲。或武力比賽云。

●遠東電碼簿之發明

大陸報云。新發明一種電碼簿。專在中日各國用之。共七千號碼。每一號五字。均新造出。定名曰遠東新編商業電碼簿。凡遠東行駛之船與汽船之名。約二百。均在簿中。而作半個字算。又如幣制一項。另編一欄。包括墨洋。銀兩。日元。羅布。比拉。羅比。上海都。天津兩。廣州兩等名目。此新電簿。不日發行云。

●工部局提早辦公

工部局自五月一日起。提早辦公時刻半小時。即上午八時半至十二時。下午二時至四時半。星期六日上午。亦提早半小時云。

●聯華總會年會紀略

日前黃浦灘十八號聯華總會。舉行年會。由會長馬森氏主席。報告上海經過之情形。及販日。略謂本總會自開辦以來。甚形發達。會員已達一百三十人。內美國會員三十二人。華會員九十四人。英會員七十六人。融融洽洽。友誼益睦。現與天津中英美商業聯合會聯合。凡本會會員赴津。得享該會會員之權利十四天。該會會員之來滬。亦如之。商學兩界西人。相率來入本會。則本會亦愈發達。亦中西人士之感情。愈聯絡。愈親密也云云。嗣修改章程。選舉董事而散。今年新選董事。馬麥爾司勒。陸格兒。馬賽。尼爾樹。網樹。朱葆三。盛偉丞。勞敬修諸君。會長爲劉。副會長馬賽。朱葆三。

●劉冠雄滬後之所聞

前海軍總長劉冠雄氏。於日前由京乘津浦鐵路南下。道出滬江。本埠海軍界全體。在海軍聯歡社開會歡迎等情。已詳前報。茲聞劉氏到滬後。即攜眷於日前往杭州虎跑天竺等諸名勝遊玩。業已游畢返滬。昨日劉氏在滬杭火車站南首之松園設宴。邀請代理松滬護軍使何豐林。松滬警察廳長徐國樑。上海縣知事沈寶昌等。聞劉氏勾留數日。即須往閩公幹云。

●友華銀行銀市報告

中美新聞社云。友華銀行十四日報告云。昨日倫敦當地銀價跌一先令四便士。遠期銀跌三先令四便士。此間開市時。金鎊價不動。金圓價一百二十七元。日金價二十七元。收市時金鎊跌至六先令三便士。金元價一百二十三元。日金二十八元。數日來之要求。今日仍未止。結果市況又軟弱。交易頗不少。略有出口交易。倫敦紐約間往來匯價跌至三百九十二元又四分之一。紐約銀價跌至一百十九元。

鏡面散
有移山拔鼎之能力　世襲雲騎尉浙江方鈞叩
濟世鏡面散。以鳥鷄白鳳。有移山拔鼎之能力。令人敬佩無涯(下略)浙江杭州大井巷朱公祠對門江蘇候補道方鈞叩入壽醫藥室照鏡濟在上海盆湯弄集益里二弄對門售價雙料重用珠粉羊脂每洋二瓶每料六瓶洋二元五角單料每洋五瓶每瓶二角半

男女愛情之媒介
沁香片　妙品　治口臭
掃鬍散

注意新式電燈泡
電燈泡以光明者爲最要。本公司經理各種新式燈泡。請至南京路四百七十二號本號樓上。電話中央二八三三

上海信通股票公司廣告
本公司經理買賣華洋各種股票及證券公債等交易。請惠臨面議。無不竭誠招待。倘蒙惠顧。無任歡迎。本公司設在英租界河南路如意里口二百九十七號。電話中央一〇八八

靜安寺路之車輛日增

工部局報云。在調查靜安寺路在馬霍路西之車輛。近已加多。尤以夏季六七月爲最。今記其數於左。行人四八五一。汽車三〇六一輛。馬車四四二輛。人力車二一一〇輛。故以西之路。急宜放寬云。

汽車夫不服查照之肇禍

前日下午有一千一百另五號汽車夫王桂松。駕車至西門外民國路。該管二區巡警。上前查看車照。王開機疾馳。該警躍上汽車向阻不服。馳至法界西新橋街。適有住居該處高陞里南首四十二號門牌內。年五十二歲之蘇州黃台鎮人趙寶富。從內出外。被該汽車撞倒。碾傷內部身死。王桂松見已肇禍。仍往北開馳。直至公共租界新閘捕房管轄之處。始由英捕帶同拘往。由英捕房將人車送回二區警署。事爲法捕頭得悉。以事雖先在華界發生。惟傷斃人命。則在法界。故將屍身車送同仁輔元堂驗屍所。並傳屍妻趙俞氏到案。訊問被撞情形。當即稟請中西官到場後。屍妻求請免驗。中西官准請着自行棺殮。一面捕頭飭探將王移提捕房候究。

海關焚土紀

昨爲江海關焚燬私土之期由姚監督委派代表潘少璇偕同副稅務司貝勒總巡道生管棧房西人勞勃等於上午八時渡浦往浦東[illegible]率小工火夫人等專佈置一切烟土由海關棧房起出裝運駁船渡浦各機關監視人員如江蘇齊省長代表淞滬海王道尹偕同科員顏德清其餘爲淞滬護軍使署處守忠交涉公署鄭綸德淞滬警察廳王維賢地方檢察廳郭濤瓊會審公堂姚家琳等齊集海關碼頭乘坐小輪渡浦九時開始焚燒副稅務司貝勒管棧西人勞勃會同姚監督代表潘少璇在場服務先將烟土逐包過磅然後投入窰內焚燬至十二時始畢有陸軍步兵十五團第二營排長榮義勝率步兵一排淞滬五區署長竹永慶巡官李鶴鳴游巡第四隊隊長趙玉珂各率所部警士二十名在場彈壓事後由督署長酌派巡警値夜看守所餘灰燼亦須拋棄海洋此項煙土嗎啡戒烟丸等係由海關扦運陸續在各輪船上抄獲者（其中亦有少數爲郵政局工部局送存○）自八年十二月十六日起至九年三月十九日止共計烟土烟膏案一百十七起計重十二担三十二斤三兩五錢又嗎啡高根安洛因印度麻戒烟丸等共計二十七起烟土種類以西比利亞土波斯土小土最居多數其次爲烟膏等其紅土一項從前甚多今已減少僅共只有四川土六起雲南土三起總計積存私土之日爲期僅祇三月而合計嗎啡烟土等案爲數已達一百四十四起此僅就海關範圍內搜查發覺者通扯已日有數獲若以內地輪泊及南北車站而計之爲數當益倍蓰上海一埠私土之充斥於此亦可見一斑矣

商事習慣調查會之進行

上海總商會昨致各業公所函云逕啓者案准上海地方審判廳民一庭庭長江蘇民商事習慣調查會會員陶嘉春函開查吾國民商法典尚未頒布現今審判衙門判斷案件能據法理習慣而習慣此業與彼業不同甲地與乙地亦異審判官平時若不加以研究斷案或致錯誤則商民受損非淺如遇案臨時調查公牘往還須費時日案件久懸亦與商民不便爲特函請貴會煩將各業行規及各業公所規則檢齊寄下並乞將立案日期分別註明以便查考外由本會即於本月三號常會提交公決經公決各業行規及各業公所規則未經送會立案者多應即日通告各業將現行各種規則稿訂委長檢送到會如以前未經呈報官廳立案者即以此次送會彙轉爲立案之期此次調查之後倘仍不檢送將來或遇有事故臨時呈出不能發生效力係屬自誤等語合亟備函通告即請貴公所查照迅將現行各種規則檢送兩份以使分別呈送而資查考是爲至要云

邑廟聯合會開會紀略

邑廟豫園商業聯合會昨日在文昌殿開第一次全體職員會正會長張寄生君主席施笑山君記錄首由李文洪出席報告學生聯合會開會情形詳幹兩部付衆表決與各界一致進行正副會長張寄生君提議籌備義務夜校經衆贊成當推張寄生蘇醴源汪鼎棠李文洪張蘭初潘錫春蔡伯琴施笑山顧玉山等九位籌備員十時散會

前夜小南門外之火警

前夜十二時半小南門外有沿大街向南第一百五十七號門面單開間市屋爲信教徒李某租開震大昌烟紙雜貨店居住據云其夫婦及子已於九點鐘時收市熄燈上樓就睡其店室內不知如何遺火霎時濃煙迷霧火光從門縫射入該處崗警急爲叫門並鳴警笛通報李某夫婦俱從睡中驚起知無後門可逃隨從其洋台上跨過貼鄰推叙茶樓洋台上走出救火聯合會近在咫尺聞其主事督同火夫取皮帶接上水管設水射擊俄而天主堂火政會與各區所救火會俱開警到場即時撲滅僅燬去該店一家餘未波及事後經一區三分駐警察所劉警佐派探往傳李某到所究詰稱時人已俱睡火從樓下發生原因實不知悉等語遂經警佐諭飭罰洋五元示儆保查火因實在弔懸核辦惟據其左右鄰人云該店在瑞記行保有火險銀一千兩肇事後已由李某報告該行西人察看一週此次火因頗滋疑竇擬聯名公呈警廳請飭令詳細澈查務獲眞相以保治安云

偷帶烟土案愈出愈奇

▲餅干盒內　滬寧鐵路北站前日獲到有一男客手提小衣包一個附有十二盒由界路進站該站守望巡士見其可疑遂同[illegible]阻止檢查查得餅干內藏有烟土數兩當帶所呈報巡官當由五區一分所派巡官同明隨時備文連人帶土一併解五區總所核辦

▲鞋當內　是日午後兩時許又一年約五旬之婦人係往吳淞而去將進車站馬路猛然瞥見警察游巡隊立於鐵崗在此意欲繞道而行其時守崗游巡隊見其形色倉皇但令待查當將該婦帶至檢查室傾一女子前來搜查搜得上身它無他物查得下身却有一塊兜於褲內遂將該婦扭至巡房嚴行檢查果然搜出烟土一包重約十餘兩昨日又由站上獲住帶土人兩名均收出三五兩不等則均由區轉解到廳罰辦矣

敖雲亭辭職照准

江蘇第一監獄典獄長敖雲亭以此次人犯反獄麥於該處地方荒僻一般獄囚皆亡命之徒知警備力弱看守單薄致起暴動迭向軍署請兵駐防又未邀准旋商淞滬警察廳徐廳長酌派保安隊到監輔助徐君亦以該監離城數十里不屬淞滬區域管轄範圍之內婉詞拒之敖君多方設法無一應者深以爲慮且受傷後病勢日益加增遂提出二次辭呈請求立予解職另選賢能接替以重獄務茲經高等廳指令呈及稟均悉該典獄長受傷抱病當經呈請司法部派員代理在案據陳前情應即准予解職仰候司法部派員到日再行交替可也繳方存此令等因敖君接文已飭各科速將移交事宜迅予辦就以俾交替云

盜匪七名解送軍署懲辦

糾衆持械攔劫東有恆路[illegible]婦人別角西郎及海勒路張炳生等兩戶衣飾現洋之盜匪鄭玉忠朱振文劉德存李小二于奎燦文錢煥章金潤章等七名由特別機關中西包探緝解公堂迭次訊明均各供認起案之手槍子彈刺刀併解淞滬護軍使署按律懲治在案昨奉護軍承審中西官飭令錄供備文發交該管捕房由西探目克羅香命將各盜從牢中提出逐一驗明正身加上手銬派令探目張之卿押華捕包探王長根蘇長生與西探麥克納司將各犯押乘汽車解送護軍使署軍法課按律訊究矣

修改薛家浜之動議

南市薛家浜因年久未濬淤塞不堪船隻往來以及貨物上落頗不便利某已決計由附近商號集資開挖開薛家浜起至求新橋爲止一段工程約需二千金左右現由各號從事籌備以期早日招人承包開濬矣

何參事今日北上

司法部參事何基鴻來滬查辦江蘇第二監獄便道查察地方分監暨參觀英公廨押所等情迭誌本報茲何參事現已事畢擬即日回京覆命地方分監李紹顏監長特於十三日午後六時許設宴在一枝春東請何君赴宴歡送並邀地方審判廳長張允同及檢察廳長梅詒穀暨許恩溥夏紀卿許步雲沈祖波等四人作陪宴至九時席散聞何君准於十九日（今日）乘滬寧路早班快車北上回京云

法華銀行開幕有期

法華銀行自籌備以來一切組織均已完備惟房屋未妥致遲遲未開現已覓得愛多亞路二洋涇橋堍洋房一所爲行址籌備開幕等情（已紀前報）茲悉該行洋經理會同各股東前往察看尤嫌房屋太窄不敷布置當即邀集各股東職員等會議後決定另覓寬廣行址俾敷設置現該處房屋業經租定決計該行基本金一百萬兩內所繳十萬元劍撫東方儲蓄銀公司先行開辦當命洋經理彭恩華經理馬秉忠籌備一切並訂於五月五日即須開幕成立故彭馬兩經理於昨晚已乞投籌備一切云

機器碾米公所之通告

上海機器碾米公所昨日函與米行交易歸賬了同一事通告同業云逕告者本公所與米行訂定歸賬三日（西七日）據仁穀公所函開以此案經大會通過各行家亦表示贊同但要求歸賬至遲亦不得過五日限貨至遲不得延過十日等語本公所復於二月初八日常會經衆集議以本埠業對於行家交易本係隨買隨結隨即出解歸賬因戰後市面之遲滯不得不嚴定限制並非執定以五月十日而後歸賬了國之意也故仍函致仁穀公所鄭重聲明並准定自二月二十日起實行請其轉知各行家查照及爲特通告本公所各同業需照行辦理合計限制章程一體遵辦如將來或有發生遲至限外者務即報告本公所決照上次所議各條辦理務希各賓敝查照爲荷此佈附章程淺近解釋於後（一）例如行家於初一日買米一百石初二日解出二十石該二十石之賬即須結至遲不得過初五日以後歸賬其餘八十石至遲不得過初十日又例如八十石之中初三日解出念石該賬即須初四日付結至遲不得過初七日初四日解出念石即須初五日結賬至遲不得過初八日餘皆類推總而言之解票或成單交易之後解清至遲不得過十日未解出之後無論數目多寡或未解結或解清歸賬至遲不得過五日

甯波同鄉會徵求會消息

甯波同鄉會徵求大會昨又由甯商隊甯福隊甯興隊報告組成隊員名單披露如下

▲甯商隊　正隊長朱葆三副隊長孫衡甫張者齡參謀陳學堅隊員徐玉生何積璠倪挺枝丁眈廷陳正翔張織光[illegible]閣彬樂葆廷李谷卿陸懷邦周友珊

▲甯福隊　正隊長陳文鑑副隊長陳才寶金芝珊參謀鄔挺生隊員王孝慈王孝楷江永孝陳曉峰袁富昌何進來沈四立張椿蔭奚子嗣沈星德沈順昌夏畢生袁順餘陳坤鴻姜啓楣吳坤元謝葆璋

▲甯興隊　正隊長樓恂如副隊長馮芝汀劉敏齋參謀陳正翔隊員孔酉川樓復來盛述城劉綸章胡祖生王敏善袁禮文馮雙之李懷珍洪炳潤陳紫照林瑞庭馮炳康沈光存烏行岐羅忝滄錢志忍周詩慈錢仰青該會各隊員在四路聯絡有四百名先時預約各同鄉[illegible]有已足定額二千五百分者[illegible]當場定總額二千五百分者[illegible]贈以[illegible]劇烈[illegible]並於十[illegible]日成立會[illegible]會秩序宣布如下（一）奏音樂（二）致歡迎詞張會長（三）宣布徵求會辦法總隊長（四）報告建築情形方會長（五）奏音樂（六）演說（甲）過去之甯波同鄉會（乙）現在之甯波同鄉會（丙）未來之甯波同鄉會（七）奏音樂（八）隊長演說（九）分發徵求會各種印件（十）奏樂散會

女青年會講演天然學理

女青年會的少女修養[illegible]要去旅行並天然界研究所以定於四月十五日星期四午後四時請及乃美大學理科博士復旦大學物理教授張君謨博士來會演講植物學的要義

砍傷阿舅之兇橫

南翔人[illegible]開設[illegible]公所西首鴻源京貨店[illegible]氏[illegible]身死當晚啟殮死者有胞兄[illegible]學正泰學阿興及胞妹湯李氏等[illegible]事太燥草率大不滿意衝突之下[illegible]四人砍傷而四人中推李阿興[illegible]重[illegible]王氏[illegible]行等在場幫兇經四區一分[illegible]一併[illegible]解司法科由段科員訊問之下以案關傷害[illegible]檢察廳按律懲辦

研究英文之好機會

項有英國[illegible]大學[illegible]學校教授本埠中國男[illegible]文學且富有[illegible]教授法無論程度[illegible]合宜有志在家研究英語英文可函知商務[illegible]自修[illegible]等日[illegible]明[illegible]理云

華工繙譯回籍組織醫院

前在[illegible]華工[illegible]北京滙文醫科大學[illegible]華工醫院[illegible]醫院惠利桑梓云

本埠商務市況

外國匯票（四月十四日[illegible]）

上海規銀一兩[illegible]

英國電匯	六先令[illegible]
英國現匯	六先令[illegible]
實四月	六先令[illegible]
銀行四月	六先令[illegible]
定貨四月	六先令[illegible]
定貨六月	六先令[illegible]
法國電匯	[illegible]
美金電匯	[illegible]
日本電匯	[illegible]
印度電匯	二百七十[illegible]
香港電匯	[illegible]
新加坡現	[illegible]
爪哇	[illegible]

金市

[illegible]

銀市

[illegible]

錢市（四月十四號北市[illegible]）

龍洋開盤	七錢三分四毫六忽二五
早錢收盤	七錢三分四毫六忽二五
洋釐	六錢五分四
廣東小洋	六錢六分四厘七毫半
江南小洋	一錢七分
銅元開盤	一百八十七千二百文
銅元收盤	七錢三分五厘二毫二五
貼[illegible]	七錢三分五厘一毫二五
江南小洋	六錢[illegible]
廣東小洋	六錢六分八厘
銅元收盤	一錢七分
[illegible]	一百[illegible]十七千二百文
[illegible]	一千三百七十文
[illegible]	一百二十文
[illegible]	洋角十七文

足赤條金

足赤條金	一百九十六兩
赤金足赤	一百九十七兩
銀樓赤金（每兩價洋三十元）	一元六角五分
銀樓收鑑	一百八十一兩
四月份標金開盤	一百八十兩〇五錢
四月份標金收盤	一百八十一兩八錢
四月份午前開出	一百八十一兩五錢
四月份午前最長	一百八十三兩八錢
四月份先令電報	一百八十兩〇二錢
四月份午前最落	一百八十四兩
四月份午前又長	一百八十五兩七錢
四月份午前最長	一百八十五兩二錢
四月份午後開出	一百八十四兩八錢
四月份午後最低	一百八十一兩五錢
四月份午後又高	一百八十二兩八錢
四月份標金收盤	一百八十三兩

證券市價（四月十四號上海股份商業公所之證券）

元年六厘南京	大票二十五元賣出
元年六厘北京	百元大票　小票
上海新碼頭	百元票二十三元七角半
上海老碼頭	百元票未開
上海龍華	二十三元七角五分賣出
三年六厘公債	大票七十五元買進
四年六厘內國公債	大票七十四元買進　小票六十九元五角
五年六厘內國公債	大票六十六元除息　小票六十四元五角
七年六厘內國公債長期	大票三十六元五角　小票未開
七年六厘內國公債短期	大票八十七元買進　小票未開
中國銀行股票	九十五元賣出
交通銀行股票	買平四十六兩五錢
浙江興業銀行	一百〇九元買進
通商銀行股票	三十八兩五錢買進
四明銀行股票	七十五兩買進
商務印書館股	一百六十二元買進
漢冶萍股普通	二十二元五角除息
通州大生紗廠	二百〇五兩買進
崇明大生紗廠	一百九十五兩買進
招商輪船股	一百八十兩買進
寧紹輪船股	五元一角買進
[illegible]	七元八角除息買進
[illegible]	四十二元賣出
華安火險公司	六十一兩買
華成火險公司	五十六兩買
[illegible]公司	七百元買
浙江銀行股票	九十元除息買
上海中華銀行	九十元除息買
中華書局	二十八元五角買進
和豐紗廠	三百七十元買
仁濟和保險	◎三十三兩
既濟水電股	六十六元買進
龍章造紙廠	九十兩買進

粮食（滬南糧食市面蘇常松錫米船[illegible]）

[illegible]

高機南廠新糊	八元四角次七元九角
高機北廠新糊	八元四角次七元九角
高機南廠新糊	八元三角次七元九角
高機北廠遊元	八元四角次七元九角
高機北廠客糊	八元三角次七元七角
高機南廠洋糊	八元六角次八元一角
高球[illegible]	七元九角次七元六角
高[illegible]	八元四角次七元九角
高[illegible]	七元九角次七元五角
高[illegible]	八元五角次七元六角
高青角河機糊	七元八角次七元四角
高松江河機糊	七元九元角次七元五角
高八尺河機糊	八元〇半次七元六角
	七元七角次七元四角

油餅

[illegible]

雜糧

[illegible]

本廠紗（昨市各牌本紗行情如左）

十六支紅團龍	一百九十一兩
十六支雙豪	二百兩
十六支飛馬	一百九十六兩
十六支地球	二百〇三兩
十六支寶塔	一百九十四兩
十六支寶鼎	一百九十八兩

花衣（昨日花衣子花兩樣行情如左）

[illegible]

麵粉

[illegible]

煤油（昨日各牌煤油市價如左）

美孚老牌	五元四角五分
老虎牌油	五元三角五分
老鷹牌油	五元四角五分
僧帽牌油	五元〇五分
僧帽鶴盒	四元二角五分
殼牌老牌	五元〇五角
殼牌鶴盒	四元二角五分
十字牌油	四元八角四分
十字牌油	四元〇四分
紅星牌油	五元四角五分
幸福牌油	五元三角五分
花旗牌油	五元

劉女士身後之榮典

北浙江路華安坊私立求英學校校長高爾秋之太夫人沈氏因撫孤守節十六載曾奉大總統頒給志潔行芳匾額今其德配劉遜蠶歷年佐理斯校捐薪屏儉忍苦維持於民國七年七月七號病故由勸學所據實呈縣詳省遂部請獎茲奉到教育部獎給三等褒狀一紙已由寶山縣發給該校長領收云

知學會開春季常會

本埠南成都路知學會爲上海唯一之社會教育機關於本月十一日上午十時舉行春季常會議首由沈甫霖君報告經過情形繼選舉職員衆選定沈甫霖君總幹事姚晦广君爲總務部主任陳亮公先生爲交際部主任朱華德君爲評議部主任蔣夢芸君爲文書部主任又各部幹事各二人選舉由姚晦广君宣布並商榷進行事務末茶點散會

襪廠被焚之可疑

閘北邢家木橋煤屑路裕康里四百四十七號徐輝廷家保險起火連徐所開之麗生襪廠盡付一炬當火燒時二區救火會隊長徐幼棠驅救火汽車到場其時尙未延及襪廠而廠中已闃寂無人前後門緊閉故事後徐隊長赴四區一分所請孟君負責特別注意嗣經孟君查得該襪廠由徐開設不過二三月即宣告歇業迅火之在宅止燬去樓面而襪廠房屋反被焚燬還望自由魯意斯摩洋行到來檢查火場確有織襪機十餘架別無他物住宅樓下亦無値價之貨且屋內並無織成之襪及原料等貨坤稀可疑不一而足因將徐輝廷傳案解廳收押候查明徐之住宅連襪廠共保火險若干再行核辦

時評　三

◉二次罷課　（太素）

二次罷課之事今已實現矣其範圍之廣以視五四之役尤有過之焉夫學界既抱此救國之決心則此後之責任當然較之未罷以前爲尤重惟一面固宜貫澈其主張一面仍宜保持其秩序愼勿爲憤激之行致與本來之宗旨而發生影響焉

▲圖劫未成之吃醋

日昨五時許松江稽核分所巡緝何震東君公畢返寓途經寶山路忽被二匪身衣黑棉袍攔路挾住當將身上銀表撿去而逸經何君反身追趕先將一賊打倒而餘犬已乘機地上纜將一賊扭住二匪俱被獲解經再三苦求始慨然釋放云

▲誌謝　昨承銀行週報社贈第一百四十三號銀行週報一冊謝謝

本埠所載之銀錢記小說自今日起移入餘興閱者注意

鏡面散　有拔山扛鼎之能力　[illegible]浙江方鈞叩
[illegible]

男女愛情之媒介　沁香片　掃髮散
[illegible]

汪新式電燈泡　上海信通股票公司廣告
[illegible]

[illegible]源老[illegible]銀樓加給純足赤飾金　售出念八元半　收進念七元
天字紋銀一元六角用舊本牌飾金可換他家舊飾金如元字本牌足赤（十兩）掉付他家舊飾金（十兩〇〇五分）開設方界滬大橋南北京路觀音閣碼頭東　電話中央二五八八

小時報　附錄　餘興

第一千二百九八號

小言

◎天官兩聘問題 Ⓢ

周天官一子兩聘（詳要聞欄北京通信）此殆周公之禮與抑周婆之禮與或曰貴人多忘事當天官爲其子續聘之際必忘其以前之事也使無人加以詰責我恐不轉瞬間必有由再而三而四者矣何也已忘故也或又曰照中國習慣法凡有承繼者即得兩娶然則天官之子殆亦若是乎雖然婚姻之事每每因之發生慘劇與趣劇可見此事爲人生快樂之原亦即煩惱之本也又何暇獨怪周天官哉

國內無線電

◎女子高等師範學校學生因惜光陰求簡潔而實行剪髮者已有三四人（北京無線電）（淡塵）(2)

特約馬路電

◎瀟湘館主老林黛玉已新築香巢於鴻興里二弄四家昨日（十三）進場北里中人往賀者絡繹不絕（北泥城橋專電）（野馬）(2)

◎鏡花樓擇定夏曆三月初六日偕民慶里寶玉聯袂晉京（民和里專電）（亦塵）

◎近日北里姊妹結伴赴杭州大竹進香者甚衆鏡花樓與楚娟爲一組金寶玉與寄寓又別爲一組偕禮佛爲嬉春頗極一時之盛（野馬）(3)（三馬路專電）

國外小新聞

●希臘公主之嫁妝

▲衣服一〇二套

希臘公主安納士特西之嫁妝可謂全球最奢侈計早晚及日間之衣服共一百另二套裙亦如之顏色無一相同妝奩之費約三十萬元云(3)（元）

●英國發現極大之珍珠

▲藏魚腹中

英國西北傍海處近今發現一極怪[illegible]捕而察之剖其腹則於胃內搜出軟珠他魚亦然[illegible]皆達一英（旻）

●檀島人民

▲十年加五萬

檀島十年前有人民一九一九〇九人今年共二四二九九二人火奴魯魯一城中有八十萬區區一小島有人如許不爲少矣(3)（乙）

●英美通電話

▲無線電

馬可尼無線電公司主任伊沙家云六月後倫敦紐約間可通電話全用無線電力聲音極清晰一分鐘祇取費一先令云(3)（乙）

●德國取締玩具

▲不准含戰爭性質

德報載近士張廢棄各種含有戰爭性質之玩具 war Toy 如鐵製之兵士與槍炮父母不許小孩再玩云(3)（乙）

寸之三二分之一或一六分之一此等魚蓋係食蚌肉者也(3)

飛機捕鯨圖

●青年女主筆

▲二九韶華

英國西部一小村落中有女郎名柯娜慧者年僅二九雅好翰墨沙士比亞之劇本歌曲研究最深近創辦一(日光)週報專紀歌場軼事自任總主筆每期銷數達三萬以上誠有家絃戶誦之慨也(3)（臣）

●檀島老鹿

▲已有九十餘歲

檀香山土人近獲得一鹿其大如牛食量亦逾異他獸近攜往美國求售據動物專家之考察謂已有九十餘歲云(3)（臣）

國內小新聞

●世伯軒之壽辰

▲小朝廷之頒賞

舊曆二十四日爲清室世伯軒太傅壽辰擬在宅內設筵款客並招名伶演戲助興聞清帝特備三鑲玉如意一柄御書壽聯一幅尺頭四捲食物四盒幷派大臣榮銓恭送燈草胡同世宅云（A）

●漢口之水上賭局

▲賭徒百餘人

停泊英租界三碼頭之某船有開場聚賭者爲巡捕局所探知遣巡捕數十名往捕之時博徒百餘人正高坐皇呼么喝六巡捕躍至船上一一加以拘捕博徒以事出意外無路可逃有躍入水中圖脫者則爲預先布置之水上巡邏船所捕獲(3)（早）

●西神一片運動聲

▲四月廿九與三十

當此春光明媚日麗風和之候各學校例開運動之會陽曆四月二十九日無錫開原鄉榮氏私立工商中學公益高小榮氏女學公益國民等校特開男女校聯合運動會四月三十日縣立第二高小開春季運動會其他各校亦正在組織中也(3)（鉞）

本埠小新聞

●婚姻不自由之害

▲女學生削髮爲尼

寓本埠新閘路王某之女愛娥現年二十肄業某女學才貌均冠儕輩惟生平極崇拜自由前月其父強爲定婚胡氏愛娥力爭無效因即私遁王某以爲家醜未密聲張日前其母赴杭進香無意中遇女於慈雲庵則萬縷青絲已全行削去蓋披剃已旬日矣如花如玉之女學生一變而爲光頭大服之比邱尼婚姻不自由爲害甚哉（光）

●美醫生之談話

▲中國人之生殖率

美國醫生愛斯脫因調查中國人之生殖率經北京來滬據愛氏云中國人之增殖力世界無比次之者爲德人及日人中國人之精力 Energy 甚旺盛對於自然界之抵抗力非常之強如能留心文化其前途將不可測度云(3)（早）

●上海之竊案

▲最近三十七次

字林報云上海最近共出竊案三十七次共失之物祇值五百七十一元云(3)（乙）

●法人又演劇

▲用英法文

法人俱樂部定本星期六晚演二劇一用英語一用法語坐位祇限三百五十人每位三元連夜餐資在內云(3)（天）

科學小新聞

●電話新用途

外科醫常應用電話以測定人體內之外物電話發明家貝爾博士竟能應用電話測定海中落物所在地貝爾氏公司嘗有一船鐵沉於羅窪司高夏附近之水中其實在地點人不得而知博士則用一電話線沉入水中他端接於外科醫用針上而因而測定該什物所在地絲毫不爽博士近嘗語人謂彼又將測定某一無人得知之失物所在地其法自然與上所述者相同云(3)（平）

商務印書館發售特價

歐洲大戰後

世界最新地圖

附

歐洲現勢圖

奧匈分裂圖

德意志波蘭合圖

巴爾幹半島新圖

另附

華英地名表一冊

是圖依據凡爾賽和約並博采東西圖籍編輯而成凡新興之國國際同盟管轄之地各國委任管轄之地以及住民投票自決國籍之地悉照現在情形詳細註入新舊國界並以彩色分別標識又以歐洲疆域變更最多特插附歐洲總圖一幅歐洲之中尤以德奧匈及巴爾幹半島爲甚更附分圖三幅另附華英地名表一冊依筆畫排列尤便檢查凡研究地理及欲知世界戰後之新形勢者皆不可不備

▲定價一元

▲特價五角

限期五月底截止

北齊平秦王高歸彥造像出版

此碑字徑寸餘結體後逸筆勢超妙遒出始平之造像公上實爲造像最精之品求之北朝石刻中此其僅見拓本極不易得北平謝書習父訪碑可朗竟得最精切拓本毫無損勠較尋常拓本有霉別至秘付以好古得貴等精價照析大采與不黍書以爲粟九算照加外購海都仁三號書發[illegible]本精珍特印同好十欣上洒宣角七體神拓累溶內定觀郵價計費價兩上成廣九Q望總所埠處二千[illegible]行本售海路堂分上馬頭

上海商業儲蓄銀行舉行股東年會廣告

本行定於陽曆五月九號即舊曆三月二十一日下午准二時假香港路銀行公會開股東常會凡本行股東務祈於會期五日前憑股票換取到會憑証以便屆期蒞會如有路遠或因事不克到會者請具委託書並股票託其他股東代表亦須於會期五日前憑股票及委託書換給到會憑証七布日新公鑒(2498)

上海滙豐銀行及虹口分行告白

本行收足資本洋一千五百萬元另設定備用股本洋一千五百萬元○總行開設在香港分行在[illegible]上海新嘉坡沙喇倍約天津青島海參崴橫濱○各商存銀或口哈爾濱[illegible]羅尹羅島布軸化神戶可喇倫伯倫敦法國馬拉夾小呂宋長崎紐約北京檳榔嶼光西貢舊金山[illegible]印度新金山美國中國日本等處各大通商碼頭流期（即往來帳）或定期均請至本行面議○本行收買本埠期票並辦理一切銀行匯事宜○本行匯票可匯至倫敦及歐洲[illegible]民國九年三月二十日

上海中法實業銀行開辦儲蓄存款廣告

本銀行經收一種特別往來存款每戶發給存摺一扣凡有付款或存款等項均須交出存摺所有存款以五百兩正○每月起按每月結算最小之數再加二厘○匯兌項款該項儲蓄存款資字爲憑○年息○年息長年四厘其算法如下照往來帳二厘計算外自存款後第二月起按每月結息所有持存摺之人亦可在別處分行支款儘管行知照由北京匯至天津無須補水匯至別處分行[illegible]

衛生要品之自流泉

水爲日用之要需質之潔淨最爲人身之衛生[illegible]泉之發明能在山旱地市城滿鄉[illegible]水之患歷經各埠學校各處[illegible]本部[illegible]衛生精品經久耐用[illegible]啓閱隸裝自來冷熱水管衛生浴室等營業部在上海北京路四百零九號電話中央二六三二號全會壽五金工程處啓

最著名之香烟

最著名之香烟

最著名之香烟

最著名之香烟

上海永泰和烟行廣告

上海石路太和大藥房總發行所

各埠藥房均有批售

六零六

專治梅毒花柳筋骨痠痛腫爛濕毒癬疥婦女調經止帶服之均有奇效　每瓶一元七角五分

六零六外搽藥膏

此膏善于去汚生新凡一切濕毒痔疥潰爛不愈用搽患處功效其偉　每盒一元樣盒二角

保肺漿

肺癆肺炎肺萎肺核乾咳咯血吐血等症此藥有確除病肺保肺之效

八中寶

此藥性和效速爲補助周身血液開胃理脾增精肥肌調經種子男女可服之大補品　大瓶二元小瓶一元

飛鷹牌

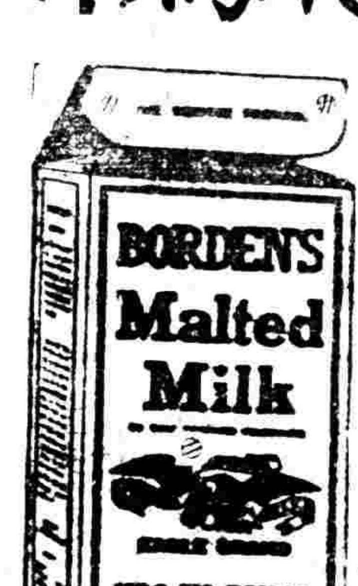

麥精牛乳粉

優等補品冬夏咸宜

上海公利洋行經理各洋貨食物店大藥房均有經售

美國波典廠謹啓

敬送立止白濁奇藥

當時見效　函索附郵　票廿分上　海新　開路新康里對門西　醫梁星亮

遺失滙票

今遺失南通源昌福莊第一百五十九號滙票一紙向上海祥莊兌一三千元期十一月初十該票在途遺失除向該莊掛失外特登報聲明作廢　南通陸億豐行啓(2446)

和盛首飾號

本號創自同治季年專辦頭等鑽石珠寶翡翠鐘表精鑲白金中外時新首飾金銀器皿定價劃一不合包退回換併收兌白金鑽砂自煉白金零兌臺拆或代鎔代化格外克己如蒙賜顧請惠臨江西路一九八號電話中央一五七七號

上海商業儲蓄銀行舉行股東年會廣告

本行定於陽曆五月九號即舊曆三月二十一日下午准二時假香港路銀行公會開股東常會凡本行股東務祈屆期到會如有路遠或因事不克到會者請具委託書並股票托其他股東代表亦須於會期五日前憑股票換取到會憑證以便屆期蒞會[illegible]

上海滙豐銀行及虹口分行告白

[illegible]

中法實業銀行開辦儲蓄存款廣告

本銀行特收一種特別往來存款名爲儲蓄存款每戶存款總數不能過洋五千元或規元三千五百兩正〇每戶發給存摺一扣凡有付款或存款等項均須交出存摺所有出入由本行記入[illegible]

衛生要品之自流泉

水爲日用之要需質之清濁人身之健病繫焉本主人有鑒於此欲免瘟疫之流行非滿合衛生之自來水[illegible]

●**小無線電話器**　（大）

裝在一長二十寸寬十四寸之板上重量不及五十磅所用電即電燈之電將電紐接上便可發至一二十哩路遠云（3）

●**電寒暑表**　（大）

美國氣象局新造一種大寒暑表專用電流可以預測世界各地之不同氣候表之度數最高一二八最低零度下一〇〇四云（3）

●**炭鹹化基四有毒氣**　（元）

平常用之滅火流質即炭鹹化基四倘此質遇熱鐵或燃木即變化而生毒氣故用時宜謹愼云（3）

詩叢

滄海　（瘦花）

滄海何緣泛一漚。漚來漚去復何求。漫云浮世身如寄。只恐㬎輪死不休。今古早知同日暮。窕枯元不繫春秋。釋迦老子栖泉極。高坐端詳四大洲。

遊記

西山游記　（章曾五）

庚申仲春之望。應王君潤甫預約。是以有西山之游。西山又近京名山也。西接太行。東漸渤海。峙趙冀曠原。得峻坂而登之。猶有日暮千里之概。西山雖非崇岌。遊人趨之。晨出西直門。雇車赴海甸。風塵肆起。披襟難當。秀麥柳條。青成一片。間有桃杏嫣然道旁。昔年村居。景物滿前。每不能道其興趣。今則無往而不樂者。豈游於物外之謂歟。由海甸策驢。沿萬壽山玉泉山行三十餘里許。抵臥佛寺。門牆傾毀。如表殘䧟。階庭荒不加彌葺。後殿有佛二丈許。支頤橫陳。去來不得盤幻象。寺以是名。俗俗不識。奈骨肩謟笑。不脫京華習氣。日晡登畢。沿山而上過由背。壘石下多澗溜。碎礫迴頗。着足欲躋。以上宦故四境多樹松。注眼顧寄。每見紅牆齊聚間。幽險如玉皇頂。清雅如萬花山。碧雲寺則以建築精宏著。晚投宿之（未完）

世界名劇

遺恨（續）　原名"The Warriors at Helgeland"　（易卜生原著　川沙張舍我譯）

雪介。（搖手）這個萬萬辦不到的。我們必須再分離的。

伊。我們必不可分離。倘我愛你。我的說這話不覺有甚羞恥。因爲我的愛情不是平常居務婦人的輕薄少憐。倘然我是個男子 —— 大呀 —— 我的愛情不能比他再濃摯強烈了。雪介。起來。供活是須拿大事業買的。要是我們自己願意。我們都是自由的。所以我們可以償我們的願。

雪介。自由。麼什麼意思呀。

伊。達娜於你怎樣呢。他啥爲你做什麼呢。根乃於我。達娜於你。一定和這不遠。誰來勉強要折磨兩條可憐的命呢。

雪介。伊喬第司伊喬第司。

伊。讓根乃住在這裏。讓達娜同他父親回冰島去。我將穿了盔甲。你到那裏我跟到那裏。（雪介倘促不安）我並不是像你妻子似的跟着你 —— 因爲我已經屬了別人。作你床頭人的婦人也還沒死。雪介。我並不是要像你的妻子。但像一個瓦爾荷里（Valkyria北歐神話爲Odin神十二婢之一職司監視戰場而指定應捐軀之士卒）的跟隨你後 —— 鼓勵你深入前敵。作英雄的事業。使你的聲名遍傳世界。刀光劍氣。閃閃逼人的時候。我站在你身旁。同你的戰士渡大海。越重洋。一隨着命運所定的地方走去。你死了。有人來歌哭。雪介伊喬第司一同受讚美頌揚榮耀了。

雪介。這個我曾夢想到的。然而現在卻太遲了。根乃同達娜橫梗在我們中間 —— 他們是有這個權力的。我爲了根乃的緣故。我枉廢了我少年時的愛情。—— 倘然我必須爲了這個受苦。我所做的也不算是徒然。達娜 —— 離了家庭親人。毫沒疑惑。心中深信 —— 他決不想我渴望伊喬第司的多像他張臂抱我的時候多。

飛機騰空圖　（詳七日本報）

菊部叢談

怎樣分別戲的新舊　（馬二先生）

「新戲」「舊戲」這兩個名詞。在現時是常見的。但是絕沒有一個一定的界說。（使有人作了。也是不能切當）這個界說。本來是不容易定的。如今且把「新戲」和「舊戲」的分別研究研究。「新戲」和「舊戲」的分別。可括爲三種。

（一）形式上的分別。歌劇是舊。白話劇是新。

（二）性質上的分別。供娛樂的是舊。有主義的是新。

（三）習慣上的分別。從前有的是舊。現時編的是新。

（一）的分別是現今一般新劇家的主張。他們因爲不能唱歌。便強以「不唱」爲「新」。簡直是借着「新」字來滅掉。究竟除「不唱」外。還有什麼長處沒有呢。他們便不能說了。這未免把「新」的範圍看得太泛了。把「新」的事業看得太容易了。也未免把「新」的價值落踏了。

（二）的分別較爲適當。但是主義也須有適宜不適宜。譬如獎勵節烈提倡忠孝的主義。在舊戲中不少見。難道也能承認那是有主義的。可以稱之爲「新戲」嗎。所以也是嫌失於浮泛。

（三）的分別更無價值了。這是一般無知識人的眼光。或舞台營業家的騙術。無討論的必要。

以上三種分別。既然皆不能精確適當。則不能不研究求得一較爲精確適當之說。以爲「新戲」與「舊戲」「分別的標準」。

我以爲「新戲」與「舊戲」的分別。當從主義上說。不能從形式上說。因爲我們對戲劇的目的。是希望他不但供人娛樂。並且希望他要有通俗教育充分的能力。假使舊有的中國戲劇。果然有了這種能力。形式便不改變也未嘗不可。因爲這個理由。所以我纔主張改良中國戲劇。從改編劇本入手。祇求有主義。且能合於現代的思想。卻不必拘拘於「歌劇」與「白話劇」的形式分別。

小說

銀蠹記　（華亭朱鴛雛　朱季恂　同譯）

然勿須汝裝飾多。我擇金鋼石爲稱耳璫。託撫其鬢雲曰。是處任汝飾以何物者。尋常女郎都無主意。我時復見而笑之。久久對鏡。百無所可。就此又復思彼。至點綴稍成。忽復散鬟。更挽矣。今妝已成。汝試乖其髻螺鬟鏡裏人娟娟作何狀。以我言之。直類蛺蝶抱花而睡。時復顫其粉翅。難仙霞曰。爺爺汝爲我梳洗。佳也。汝然乃同少艾。非如汝自言手指僵硬者。希奕曰。愼而言最難之事來矣。汝眉痕濃勢。宜稍句上。須染以至輕之藜黛。則益然爲淺月。汝櫻唇宜絳。或則喜點金否。金色任我。昔時見而母如爾。於時曉妝欲罷。此遺世獨立之郡主。在日本言汝僅見矣。至衣裳應何若。始克取媚哭愛。而羅仙霞自取一水碧縠綃淺紅鶯粟花之外衣。約帶於腰。次爲狀乃輕盈而艷。小足羅襪。加以高跟之鞋。老媼數視之。笑曰。此郡主耶。彼獻媚於汝之阿爺。愛頁公子見汝。凝矣。

第五章

此時全城知海軍上將歸。同僚紳士多蒞候。次教會傳道之士。刺謁其勤。主教派陸軍與有名之教士洛立克士代表諸多教會。進而拜見海軍上將。招接賓客。誠有禮教。士傀一書籍。爲刊印本字之第一本。爲教士實盡精力之結果。海軍上將披覽體例事跡。意甚嘆服。海軍上將諾教士許我。敬重太夸下姆象乎。敬重其象與日本耶教之起落。有述並詢及歐洲人教之君主。如客希克爾公子所述者。第恨教士客詞多失其望。適與開老相祇轄。教士對海軍上將所問。甚加歎息。以爲歐洲帝皇僅思現今世界。而不思上帝世界。教士言亂如是。於日本甚有希望。以日本必能爲耶穌國也。爾時仇教事發。迄今受洗禮者已倍千萬。就禮拜堂而論。已六所之多。教民之全數。在國中統計之差及一兆。士克爾居今對曰。拿奔五那契之曾孫。此後能繼任牧師乎。拜力爾太夸下姆踐其所約。蓋彼之誓言在耳也。高年之洛立克士教士決售如火。作悲切之言曰。公言然。嵩貴之藩鎭。其努力爲之。當求上帝鑒。祇公能否應我請求。見太夸下姆時。許其同行與。（未完）

硯滴

鳥語花香。融融春意。然鳥之語也。花之香也。祇應其時。固不知其當春也。夫誰不知其當春。此其所以有自然之趣也。裸蟲逐逐。多未能此。（娛）

背痛乃腎弱之初兆若因循不醫久則成爲痼疾或變生其他鼓重之症此丸專治腎弱所致一切病症效驗特著患者試之

各埠大藥房均有出售每瓶洋一元四角 打十四元

上海兜安氏西藥公司啓

兜安氏秘製保腎丸

背痛風濕水腫臂筋痛腦系痛膀胱炎石淋等症皆屬腎經虧弱所致此丸乃內腎各病最佳品

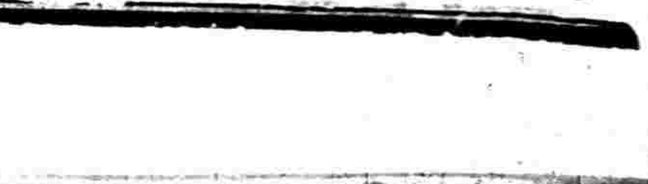

衛生要品之自流泉

[illegible]

婦女週刊 附兒童

新調查

歐美女子教育考察錄（續）（張默君）

（B）小學校　美國教育精神。大都甚於小學。各地方自治團體。尙以全力經營之。而人民之於其子女自六歲至十四五歲。爲必入小學時期。鮮有因故中止。茲舉所見各地小學特長之點。分別錄之。

甲　發展自動力及互助性

各級教授殊無將課本逐字講解。强令學生熟讀而背誦者。惟每課講授大綱後。使學生自習自思任其質疑問難。教員從容答之。務使諸生明晰了悟。並發各種問題。由學生依次起而陳述。倘所述有誤。教員不即更正。乃詢全班生對於此事之見。令各抒所見。以評論其是否。最後教員校正其謬誤。苟就中有獨具特識者。即獎許之。並錄其重大意於小簿。以備該班智識上之研究。有時教員令諸生在教室表演書中已讀之一故事。使係奈丁格爾女士昔在戰場傷死兵傷事。則誰爲赤十字看護長。誰爲奈丁格爾。誰爲本國傷兵。誰爲敵國傷兵。誰爲相助看護婦等。悉任各人自擇。一經認定。皆確照書中所載大概情形。描摹盡致。彷彿舞臺之演戲。若班中人數頗多。則餘者令傍觀。批評其誤點。或指出其遺漏。意在凡事養成兒童自動力。復使同功合作以發展其互助性。且此等教法。既能興趣橫生。孜孜忘倦。尤易記憶。更有一法。教員每籍他省或異邦來校參觀之機會。或請其演說各地政俗民情及出產氣候。以增學生遠識。或令學生與來賓作各種有益問答。或自行表演唱歌舞蹈。以練其落落大方之態度。予滯東美時每至一小學。其校長輒先徧告各級教員使備欲爲之事。適予至其第七年級教室。（按是爲紐約公立第六小學）教員告予是爲其課作文時間。尙未命題。今幸得君適臨。擬使諸生試作短札與左右。述其歡迎及意見何如。予稱善於是教員命諸生起而趨黑漆牆。各取粉筆作書。頃刻而就。予一一觀之。有僅表歡迎之意者。有謂中國向無女子警察員者。有之自予始。極頌揚君有道中國裝束之美者。其字句雖寥寥。而均楚楚有致。而就中更有一驚人之筆。即某女生。（下略）慧點。所書爲詢予離國時。中政府於宣戰後取何態度。究須出兵與否。予覽及此。弗禁赧然。（中略）以謝衆人後。乃答是女郎曰。敝國政府既已對德宣戰。即竭力以輸運糧食至歐。以接濟聯軍。並遣多數華工以補戰地人工之不足。至出兵問題。始終阻於西比利亞之交通梗塞。海內船舶之不敷用。尙在困難籌畫中。此次大戰。敝國以共和始終。內政孔亟。加入同盟較遲。於應盡義務。未能一一如願。吾儕至引爲愧云云。諸女生稱謝。教員且對衆講述華工在法工作之勤。並言其赴前敵

（前略）極東館。陳□其路。尙需須知□國所以協助聯軍。□其功不在遺策各國之下云。（未完）

新學說

婦女體操（譯英國婦女雜誌）（季平）

回溯婦女賽艇賽馬賽跑之運動。已成過去。而知運來女子運動遊藝者。乃饒有興趣之運動。較諸往昔。實有過之無不及也。記者翻婦女雜誌主任之語。始就管見所及。對於體操練習及運動比賽之要點。撰一論文。以貢獻女界。凡我女同胞果能潛心研究。數閱月內。諒能備極純熟。而獲益無窮矣。

美國 Vassar 巴沙（譯音）及 Bryn Mawr 倍來因瑪厄（譯音）兩高等學校。以體育著名。視練習體操。爲實施之科學。且對於女學生運動之記載。亦異常注意。吾英人方運動比賽之時。與高彩烈

鄭璧女士肖影

○不弱於美國人。吾人至是始抬此項之遊戲。實有使體健美麗與强健之價值也。惟體育比賽。宜照確當之方法而行。除此當比賽以外。不必勉爲其難。以求賽跑之能手。不如各種輔助體育之遊戲。關於專門之技術者。吾儕且討論。今茲所說明者。即練習體操。宜有限制防賽跑時驅體受傷也。

未運動之先。宜按確定不易之方法。以實行應注意之點。用力於運動在使肌膚活潑堅强。用力過度。斯驅體太伸長。而毀損及肌膚之構造。是則吾人所宜牢記者也。倘肢體欲伸長。或突然用力。宜使循環之血液流動。以縮緊胸部。勿使肢體之伸縮。○伸及胸。○宜是離床時。即宜注意。使血液流動之法。

動物醒時。張其嘴。伸其肢體。本自同有之質性。○睡眠內之動物。不能自動。延長深呼吸。亦因其所以人體伸展時。血液流過總脈管及迅速。神經異常活潑。更有運動時。○其伸長內部機關。○使運動時有精神。以擴充軀體各部。

訓練軀體之第一步。與下肢有關。最緊要者即訓練時下肢適宜之運動也。倘吾人與見一運動之女子。俯伏地上。嫩枝、擺、有失體態。或問某婦常患頭痛之疾。吾人須知此項之婦女。任其腳下垂。變成平扁之足。足掌已失伸展之力。復隨時移轉腳步。宜亦被其搖動。震撼及於頭蓋。○頸部須以此耳。婦女運動時。兩足宜具堅强之彈力。徵此彈力。非惟不能跑。亦不能跳矣。每足有兩拱。一長一橫。介在足掌及足跟間。支持肌肉則不要。雲天乃足保下肢堅强之肌膚。倘拱屈時則不要。雲天運動時。足趾收攏之期宜長。尙堅在臥室時。兩足宜倚獲而立。腳跟緊依兩足向外。收四十五度之直角。乃升足趾愈高愈妙。腳跟復向擲板下壓。○總續運轉六次。因而足趾向內。足跟向外。仍成四十五度之直角伸出腳跟。再升高六次。又角力女子第二次之運動。宜立於高一尺書之上端。使肢體全部伸直。踏準足趾。翻轉肢體向內。直至兩足之足趾均平乃已。高懸兩腿約十二寸。同時旋轉肢體。俟兩腿向外瞄準。仍向下伸出。其無須觸腿之手。宜握凳背人之扶手之物。另一手倚上肢之旁。每腿再迴轉六次。所以姿容活潑。使下肢堅强有力。（未完）

新著述

思想之偉力（續）（陳鴻璧譯）

何耳琴醫學士嘗謂人曰。加侖耳樂醫學士自以其聲望及充足的信仰。以消除環境之恐慌。而強止全城之恐慌。伊蓋深知此新發明之偉力。（即吾人思想之偉力）對於身體之支配。有莫大之偉能。○加侖耳樂氏遂利用此元素。居然出萬衆於險。其功之偉。寧足與偉人傑士同日語哉。

凡高狹之地。人多不能行。然苟將此狹線置於平闊之地上。則必能毅然循線直行。而無偏傾之處。○同是狹線耳。在高狹地上者。履行其上者乃戰戰兢兢而也。口畏墜已。然苟以鎮靜無畏之人遇之。○殊無足畏。但將齊心穩步而過。亦自無傾跌之虞。不觀乎彼曾技之走繩索者乎。彼方担然履繩如平地。而觀客且咋舌或閉目不忍睹矣。彼技術家之以特別訓練法。以發展其肌肉或五官中之某官者。○其華本極尋常。但練習諸法之要素。則不具鎮定之頭腦。無畏之心志。不可。

凡兒童於黑室中所怖之幻象。成人殊不之畏。苟兒童確知其所怖之鬼物非確有者。則其恐怖之心。亦消滅。久居城鎮中之兒童。偶履鄉間草地。或浮土處。遽現驚色。如履熱鐵然。其實殊無可怖也。特兒童自懷懼念而已。苟危思一去。畏念亦完全消滅。即成人亦如是也。倘無畏懼之習慣。及幼時印受之怖象。則自拔甚易。吾人但能自下定力。決定畏懼爲吾人之幻想而已。吾人苟不自餒。○殊無危險之足怖。苟人人能如是。社會之幸樂可勝言哉。

昔通人尙有一種畏懼。以畏失業是也。夫預慮未來之憂患者。徒自苦而已。事實既未發生此種憂患。則又何苦自尋煩惱耶。安分本職。當無他虞。苟已被革退。則縱憂亦必無補也。故凡事前之憂慮。非惟毫無裨益。抑且使人阻喪。甚雖不振。其所懼者。乃懼失業後不能復得他職。苟另獲他職。必不復懼矣。然憂懼殊不足以鞏固吾人之職位。其憂懼之源。則爲幻想將來之職位而已。從流溯源以研究各種之畏懼。推其總因。不外畏死。學者已有所覺。故有特從事於某性的著述以辟之者。夫死之理。殊玄妙。但無論者之之見解若何。須依學理的解析以移去畏死的觀念。其對於畏懼屍骸一節。尤宜注意。吾人對於骨肉。視爲珍羞美品。而印度人則視而生畏。吾人之畏屍骸。其悲又有異於印度人乎。吾人爲欲除去此畏懼。吾人務須自飾。了解原理。則畏懼自然消滅矣。夫牛馬見所不常見之物。即懼而奔逸。吾人之畏屍骸。何以異於是焉。

納忌氏（W. E. H. Lecky）曰。墳墓之內容如何。而墳墓之本身。固與吾人無干也。墳上之華飾也。內屍之毀敗也。穴中之淒狹也。惟生人知之。而人遂幻想死後身歷各境。幻想陰濕之狀態穴中慘寂之情形。一若身歷其境。然因是遂發生畏死之念。故其人亟當除去此種幻想。蓋此種幻想。即畏死之根源。宜力辟而亟去之也。吾人倘悟其理。則死亡亦一幻念已。吾人之視其身後遺骸。亦當如吾人之視已脫殼之蛻變。能速化還元子。子理至當。其屬他之狀態如何。何勞吾人幻象之耶云云。

無論其法如何。總之戰勝畏懼爲吾人修發最重要之元素。其效果實止增益吾人之精神興之力。且能令吾人心地漸臻光明而達於原來天賦之境域也。（未完）

新活動

英國婦女運動之沿革（續）（敬之）

梅縣何天炯先生女公子 何少柳女士

甘克斯不勸克女士既入（中略）之後。時有同學名培利女士。○於化學試驗。曾得優等成績。校例凡學生得優等成績者。校中即須以獎勵金。至是培利女士不得。而得問題以起。甘克斯不勸克爲婦女計。而力爭者頗。爲培利女士鳴不平。率諸女學向校中要求照例給獎。雙方相持。○乖二年之久。其時大學中亦復分爲二派。○其第一派如教授之不許女生聽講。學生之侮辱女生體面。此居於極端反對地位者也。其第二派持寬容。教授中不過一二人。自任爲女生之保護者。然其勢力甚微。不能相抗。甘克斯不勸克女士乃赴法庭起訴。第一審之結果。爲學校與女子入學。且當與以學位。不至第二審時。竟得其反。於是女子欲研究醫學而獲醫師執照者。非留學海外。其道末由也。

一八七○年婦女得學校評議權。

一八七○年之以後十年間。婦女政治運動之團結。益形堅固。設立女子參政會。更委員會。福萊德夫人。以雄辯遊說。鼓勵不倦。

一八七一年至一八七八年間。英國會下議院屢次討論婦女要求選舉權之議案。均歸否決。

一八七三年安德格拉夫女士創辦倫敦婦女醫學專門學校。

一八七六年英議會通過婦人得入各種大學及專門學校肄習各種專門學問之議案。而此甘克斯不勸克女士等之婦女人學運動。乃是始完全告熟。有保德脫考司 Baroness Burdett-Coutts 女士者。生於一八一四年。歿於一九○六年。女士一生。注意於教育社會事業。時英國城市教育。雖漸見發達。然而居於窮鄉僻壤者。常以往返不便。至於廢學。女士深念此非所以普及教育之道。因出而提倡巡行教育。周行於人跡罕到之鄉間。以教育貧寒子弟。厥後此法盛行。其於英國教育普及。極有裨益也。女士又曾於倫敦購一貧民所居穢垢之區。盡毀其廬。改造新屋二百椽。以賤價租賃貧民。又以百萬金修道築屋。名曰哥倫比亞街。以便近地商賈負販工徒之居住。且設收容院及學塾以培植教養貧民之子弟。至其地之產業。亦不據爲己有。慨然悉歸之國家。為女士乃一實行社會主義者。一八七二年英政府授女士以倫敦城中之特權。雖爲富世婦女所未嘗有之奇寵。而女士固視若浮雲也。

一八七五年伯特森夫人與哥斯安七等。設立婦女工人會。以爲婦女勞動團結之機關。但其勢力甚微。以較當時英國全國工會會員。尙不及十分之一也。

一八七八年英議會通過一案。凡丈夫虐待其妻時。其妻得有別居之權。且得要求養育小兒滿十歲之養育費。

一八八二年英議會通過保護妻之財產之法案。

一八八四年低減納稅資格。選舉權益形擴張。婦女亦受感動。出而要求參政。後議議院提出法案。而卒歸失敗。

一八八五年有兩種婦人政治運動之團體出見。一爲櫻草聯盟 Primrose League 。一爲婦女自由主義聯盟。兩團體俱有政黨性質。而能助長政治上之智識。裏當時婦女之政治運動。較之昔日已大見進步矣。

一八八八年英國都會承認婦人投票同於男子之條件。同年英格蘭婦女得有市鄉選舉權。

一八九四年英國教區會議。承認婦人有選舉權。○關於商業上之選舉。自是年起。婦女亦得參入。（未完）

中外婦女新消息

上海之精武女子體育會

本埠培開爾路精武體育會創立已經九載成效之速聲譽之隆。人所共知。近該會女子模範團團員陳士超女士特邀集滬上女教育家及一二有名夫人等發啓精武女子體育會提倡女界尙武精神。已詳訂專章不日開辦。特先於本禮拜六日在南京路大東旅館約諸贊成人討論一切云。

開放女禁後之專科師範

上海專科師範學校自本學期開放女禁後已有女生四名女教員一人茲調查其姓名如下。教員沈韞芳女士。但任各級英文。女生王鍾蘭入普通師範科乙級肄業。陳希孫志入普通師範科甲級。張佩宜入高等師範科。

美國女界之遠東教育事業

中美新聞社波士頓通信云。此後四年間。美國女界將以一百萬有奇之金圓。用於東方教育事業。及日本朝鮮印度中國北美浸禮會已宣佈預算案。其中有對於印度中國及日本朝鮮八數教育機關之擴張案。美國婦女浸禮對外教會。現已得本會女界担任十八萬金元。充東方教育之用。其他教會之外國部亦一致贊助。浸禮會新任高東方主筆之任。其新水已撥用一萬八千元。浸禮會之款中。其受助最巨者。爲中國金陵大學○○○○五萬元。作建築及設備之用。其他學校○○○○○東京之女子耶教中學。得二萬五千元○○○○○日本女子學校。得二萬五千元。○○○○一萬元。杭州協和女子高等學堂○○○和聖經女學五千元。此外印度南方○○○一得五千元。浸禮會對於以後東方教育○○注意於婦女教育云。

翦玉集

已未仲春探梅瑯琊（鄧某）

瓊瑤。搖曳自清。寬勝地偕遊。此坦。[illegible]

疏林。端不傲。芳孤。[illegible]

[illegible]

（未完）

小智識

動物底思想

（九香）

英國底洛士動爵。在他編輯底（科學進步）雜誌上面。講了幾件很有趣味底故事。下面的便是一種。

他在埃及亞歷海口亞勤散得底一所池塘裏。尋見許多底變形虫。（這類虫住在淡水裏。是動物中最微小底一種。也是可以隨意變形底原始動物。）內中有一枚。想去吞食一只硅藻。因爲太大。不能吞食。把自己底身子捲成湯團模樣。等了許多時光。好像思索一般。方纔緩緩將硅藻從頭至尾移動過。開始去吃。到底硅藻是比他自己太。證明不能吃他。變形虫到了這時候。只得把硅藻自口內吐出。放在穴內。再去覓小的硅藻。

變形虫原是動物中組織最簡單的。倘且知道揀選硅藻。愼重思議。別類動物。自然格外要比他思想高明了。

還有一位大學教習。告訴吾們一段故事。說有一只雄鴨。一天牽了一位少婦底裙子。曳到一處地方。原來是一只狗淌住在水閘之內。叫少婦去救助的。

還有一位英國動爵勞司氏。也陳述一個同等底故事如下。

大約一千八百九十一年。印度南　底大城邦加洛爾裏。有一猫率領了他底三只幼孩。在動爵底洛室內居住。一天早晨動爵同他底夫人。在廊下散步。那只猫叫將出來。聲音非常可怕。當時動爵們不知道是什麼事情。跟了那只猫。走到洛室。看見三只小猫住着的搖籃上。聚着許多大黑蟻。動爵想驅除很不容易。只得用了小夾鉗一個一個將螞蟻除去但是有一只小猫。事後不久便死了。這只大猫。請人救援底行爲。恰與吾們處患難時候底動作一般。

小新聞

林肯紀念碑

（菊）

▲五十年後造成

愛讀本報底小朋友。必定知道美國前次有一位大總統。名字叫做林肯。他解放黑奴。統一南北。不但是美國底偉人。也是全世界自由之祖。雖則他在五十四年之前。死在刺客底手裏。但是他底名譽和事業。是永久存在的。

今年二月裏。華盛頓國會裏。議決一椿案件。決定把古時希臘底建築物。改造林肯紀念碑。將南意大利配司脫底希臘古寺拆毀。充作這項材料。

林肯紀念碑底最初提議。是在一千八百六十七年。可惜建築的經費。不曾募集。等到一千九百十一年。美國底國會裏。通過「建築合宜底紀念碑底法則」。及到現今。方纔造成。共費去五十萬金磅（現在差不多合二百萬元國幣）。

這件偉大底建築物。是用大理石造成。都向美國西部科羅拉多省底落機山上採來。高度有一百〇二呎。紀念廳裏面。有三十六根大理石柱子豎着。表明林肯做總統時候。所統轄底聯邦數目。中間便是美利堅英雄—林肯—底巨像坐着大廳兩旁底小廳。圍繞着巨像。裏面都是林肯平日信札內底格言。表示他底熱心忠純仁愛忍耐天才和人道。

全世界底各種民族。聽見了這般消息。大家爲是很悲嘆。眼見那莊嚴神聖底紀念物。昭示後世人民。做個模樣。他底品行。彷彿是黑夜裏發光。四射底光。處處指示吾們前途底途徑。

澳洲新實業

（菊）

澳大利亞洲。近來進步非常迅速。一種新的實業國。現在有一所大機器廠。恰好造成。每年可以出產許多鍋爐。除了自用之外。再以其餘供給東方各處。

紐約和羅馬

（菊）

美國紐約省居住底意大利人。要比住在他們自己底京城羅馬。多得好些。

飛行底獎金

（菊）

新近法國一處學會。出了四千金磅底獎勵金。徵求增進飛行時候穩妥底方法。

最容易底職務

（菊）

倫敦地方底一處溝道裏。有一個大洞。恐怕行人墮落。特地雇人看守。每星期給他三磅十先令底薪金。

小博物

不會飛底鳥

（續）（菊村）

（五）學校課本底錯誤

駝鳥奔跑起來不是直向前。常常彎彎曲曲的。以獵人追他底時候突然停止可以倒着下他那時候底駝鳥立刻和人爭鬥。他底脚是可怕底武器。吾們但看他底背上可以騎坐二位人。如果他脚向那樣堅利底。可以想見了他和人爭鬥底時候。兩只脚向前猛撲。當使人受着重傷

學校裏底課本關於駝鳥底故事有些不是不眞。像說駝鳥看見敵人趕忙逃去把頭埋在沙中。全身依舊顯露。以爲他自己看不見敵人。敵人也斷不會看見他。這事完全沒有實據。駝鳥斷不是這般。此外如說駝鳥將卵放棄由太陽孵化。也不是事實

駝鳥生起卵來。常常三、四口駝鳥一齊生在一個粗糙底巢穴內。這等巢穴構造很是簡單。單單在沙中掘一個洞罷了。他們底卵非常巨大。但是雄底駝鳥也是著名底大鳥。所以能彀孵十六枚卵。有時卵多只好拿出棄在穴外。四周穴外面底廢卵常常很多

他們孵卵底時候。足足要繼續四十二日。他們並不把卵棄在沙上。日間由做母親的孵。夜間由做父親的替代。有時日間做母親的離開了。卵在太陽光下獨自曬着一二小時。也有不過難得撞見他們這種底舉動。雖則很呆究竟不愧是很好底父母

（六）石子是駝鳥美食

有時他們遇着要緊底時候。不能不離開他底卵。於是他們把沙土當作架子。把卵子一一蓋着。讓日光去暖熱他們。

小鳥孵出之後。起先幾天。不吃別底食品。只吃些石子。等到會奔走之後。做父親的。處處心心底去領導他們。

南非洲和法屬西南部底駝鳥園裏。常常有許多養馴底駝鳥。養着都是拿羽毛來供給人類底裝飾。一年有一定底時候。一到時候。那些管園底人。把所有駝鳥。聚在一起。每只翅膀。可以拔下十八根或是廿根白毛。只有九根要留底毛。好些長黑毛。倘好些短毛。那些駝鳥。絲毫沒有苦痛。倘然多拔下些。駝鳥剩下底羽毛。不殼禦寒。便要凍死。一般做羽毛生意底人。將金錢底面孔。沒有一位不小小心心去看他們。

現在各處動物園裏。大概都有駝鳥。他們喫底物品。眞是異乎尋常。有一只死去駝鳥。破開腹來一看。裏面有許多大石子。三枚釘。一只別針。一個信殼。一沖鈿圈。十四枚銅錢。十四粒金珠。二管小鑰。一瑞士底手巾。一塊銀獎牌。和一只小十字架。他吃下了這許多不會消化底物品。並不致死。眞是不可思議。還有一只駝鳥。吃了半頂涼帽。但是不知不覺底活着。

小叢書

法國寓言

（九香）

▲伊索和問路人

伊索是著名底寓言家。有一天。在路上行路。遇見一位人。同他問路。問他自這裏到前面底山。要多少時光。可以走到。

伊索道。『你只管走。自然會走到。』

那人道。『這是吾曉得的。不勞你說。吾所要問的。是同多少時光。可以走到。』

伊索只顧把前次底話去回答他。

那人想道。『這人瘋了。問他無濟於事。』便放步前行。

走了幾分鐘。那人就見有人喊他。回頭一看。正是伊索。伊索說道。

『我告訴你。你從這裏走到前面底山。只須一點半鐘。』

那人道。『你爲什麼不早告訴我。』

伊索道。『因爲你走路底快慢。吾還不曾看見。所以不能妥測。』

小小說

俘虜

（克倫）

下面是秀菜底一段眞故事。他底美麗。和他家中叢林裏底黃褐色草一般。

秀菜是一只雌豹。當他幼小底時候。同他底母親。和黃眼睛底幼弟。一同住着。在印度青天之下。坐在大鵝械底地毯上。放聲狂吼。有時同星滿天。照得地上。外黑暗。有時太陽底光。佈滿世界。金黃底顏色。要比王宮裏寶物底光明亮許多。

但是有一天。幾位勇敢底獵人。騎了一只慢步底象。直到秀菜底家中而來。秀菜底母親。跳出去抵抗。一個不小心。心中穿過了彈子。登時翻在地上。在日無限。後來他們牽去了。秀菜竭力掙扎。想去和獵人廝鬥。看見那面食品很多。人又和善。不知不覺底讓他們牽去。沒有別人只有他曉得那位小弟弟。還閉着黃眼睛。伏在深密底叢林野草下面。

于是秀菜快活底時候到了。住在一所花園裏面。彷彿印度國王底宮殿。許多底人。都去撫摩他。都給他吞美底食物。

秀菜全日玩耍。像一只小貓一般。早記了他底母親。寂寂寞寞底長臥在深林裏面。也忘記了他底小弟弟。閉着黃眼睛。伏在深草下面。如果過了幾個月。秀菜長大了。他底爪又長又利。花園裏底同伴。個個吃他底大虧。何底主人。便把他用鐵鍊鎖在閣在一只籠內。變一只單獨底俘虜。

他今日在檻柵內。慢慢的走。看看柵外自由底世界。只是無限美麗。於是他記著他底故鄉了。深密叢林。高大底野草。和他相親相愛底小弟弟。都是他思念底目的物。

許多底人。給他食品。給他一個雅麗底名字。秀菜！但是秀菜只是含怨。不去理他。

一天一天底過去。守護人看他一些食物也不吃。非常着急。在晒星之下。盡力去撫慰他。

一天早晨。守護人瞥見秀菜倒臥地上。彷彿已死。趕忙打開檻柵去看。不料秀菜立刻衝出來。逃到他底故鄉去了。那時秀菜看見高大底野草。又柔又滑。和他底大衣一般。抬頭看看那日光。依舊非常光明。比王宮裏底寶物。顏色格外金黃。

附白　本篇篇幅過多。上次雖題待案。且待下期發表。

哈德門香烟

每包拾枝出售

請向烟店問購◎彼必勸君購此優美香烟一包◎以望下次惠顧◎因此香烟乃最精良之品◎彼固知君之必再來購買也

哈德門香烟乃最佳之品

駐華英美烟公司總理　有限英國公司

老美女雪茄煙

LA PERLA DEL ORIENTE

判別雪茄烟優劣有數要點須注意者試列於左

（一）年代是否長久
（二）產地是否著名
（三）製造是否精良
（四）烟葉是否純粹
（五）氣味是否清香
（六）性質是否醇和

雪茄烟而備上列六優點者必爲上上品其銷路亦必廣

今老美女雪茄烟在中國無人不知可見其爲上上品雪茄也

上海新康路十一號　華生雪茄烟公司啓

上海禮和銀行虹口分行告白

洋二千三百萬元另議定備用股本洋一千五百萬元○總行開設在

因宜學社打字招生

特別通告

海美國友華銀行告白